

Dokumentation



P. Schmittke

Sarawalde

Dokumentation
=====

von

Gerswalde

Krs. Mohrungen, Ostrp.

Aus dem Gedächtnis nach 41 Jahren erstellt von :

Herbert Schramke

unter Mithilfe bei der Aufstellung der Personenliste, sowie von den Russen in Gerswalde erschossenen Personen u. der gefallenen Soldaten, waren behilflich:

Gertrud Tilsner

Gertrud Herrmann

Max Ekruth

Zeichnung Entwurf : Herbert Schramke

Zeichnung Ausführung : Gottfried Mursch

Gerswalde war ein Ort von: 1026 Einwohnern lt. Zahlen vom Ausgleichsamt 1925

Bestehend aus :

Landwirtschaft

Handwerkern

Gewerbetreibenden

Dazu gehörten die Güter:

Rotzung u. Lixainen

Kirchspiel- Weinsdorf

Amtsgericht - Saalfeld

Kreisstadt : Mohrungen

Reg. Bezirk : Königsberg

	Zahlen v. Ausgl. Amt <u>1925</u>	Ermittelte <u>Angaben 1979</u>
Personenzahl insgesamt	1.026	1.013
Eigentümer/Wohnhäuser	146	154
Haushaltungen	300	313
Mieter		178
Häuser stehen		84
Häuser Zerstört		72
ha Land	761	817,01

Inhaltsverzeichnis.

- | | | | |
|-------|--|-----|--|
| 1. | Linke Seite Saalfelderstr. | 2. | rechte Seite Saalfelderstr. |
| 3. | " " Rosenbergerstr. | 4. | " " Rosenbergerstr. |
| 5. | rechte " Schultrift | 6. | linke " Pr.Markerstr. |
| 7. | linke " Pr. Markerstr. | 8. | rechte " " |
| 9. | rechte " " | 10. | " " Gr.Seestr. |
| 11. | " " Gr. Seestr. | 12. | r.+lk. " " |
| 13. | " + lk " " | 14. | rechte " Schultrift, Münster-
Rotzung, Rauch-Lixainen |
| 15. | Hoffmann-Lixainen | | |
| 16. | Neubauer-Rotzung | | |
| 17. | Von den Russen in Gerswalde erschossen | | |
| 18. | Gefallene Soldaten im 2 ten Weltkrieg | | |
| 19. | Gewerbebetriebe | | |
| 20. | Handwerker | | |
| 21. | Landwirtsch. Betriebe, mit u. ohne Nebenverdienst, Slbständige | | |
| 22. | Landwirtschaft | | |
| 23. | Gerdwalde am anderen Standort, Tierhaltung, Kirche | | |
| 24. | Schlechtbelohnte Hilfsbereitschaft | | |
| 25. | Der grauenvolle Einmarsch der Russen in Gerswalde | | |
| 26. | Postagentur in Gerswalde | | |
| 27. | Nachtwächter, Fleischbeschauer | | |
| 28. | Ein ganz verrücktes Huhn, ärztliche Betreuung, Krankenschwester | | |
| 29. | Zahnarzt, Holzeinschlag, Holzaktion | | |
| 30. | Schule, elektr. Licht | | |
| 31. | Eichen von Waagen u. Gewichten, Eisschneiden | | |
| 32. | Tankstelle, Wegebessern | | |
| 33. | Kanalbau, für den Kriegsfall, Kienteerbrennerei, Landjahrlager | | |
| 34/35 | Vereinsleben in Gerswalde | | |
| 36/37 | Schlittenpartie im Oberland | | |
| 38. | Straßenbau Gerswalde-Alt-Christburg | | |
| 39. | Bericht über ein treues Pferd u. das Lied vom Flachseestrand | | |
| 40. | Ostpreußenlied | | |
| 41. | Handgezeichnete Karte v. Katasteramt Mohrunen v. 4. April 1914 | | |
| 42. | Eine ganz alte Karte von Preußen | | |
| 43/61 | Bilder von Gerswalde, von früher u. jetzt | | |
| 62. | Zeichnung von Gerswalde, mit eingezeichneten Häusern, welche zerstört. | | |
| 63. | Schlußwort | | |

Nr.	N a m e	=	X	E	M	K	P	ha
link. Seite	Saalfelderstr.							
	Winklewski, Fritz/Martha	=		E		2	4	1,00
	Helbing, August/ Frau				M		2	
	Götz, Henriette		X	E			1	0,60
	Bogdanski, Karoline				M		1	
	Bogdanski, Herm./berta, geb. Tilsner				M		2	
	Herold, Paul/Maria, geb. Dietrich	=		E		2	4	0,75
	Lonkowski, August/Frau				M		2	
	August, Otto/Frau		X	E			2	0,75
	Beutner, Emma/Mutter	=		E			2	2,50
	Petrowski, Adolf/Auguste, geb. Beutner				M		2	
	Winkler, Hans/Frau				M	1	3	
	Goralski, Berta		X	E			1	0,25
	Lübeck, Paul/Martha-Kind. Ella, Otto, Traute		X	E		3	5	7,10
	Fürst, Otto/Ida-Irmgard u. Mann		X	E		2	6	4,00
	Meier, Hilde, geb. Brause (Berlin)		X	E			-	3,00
	Jabs, Paul/Klara				M	2	4	
	Jettkowski, Paul				M	1	3	
	Peiler, /Frau-Tochter Erna				M	2	4	
	Schönteich, Gustav/Frau (Schlorremacher)				M		2	
	Dudde, Ernst/Frau				M	1	3	
	Fleischauer, August/Pauliene	=		E			2	0,30
	Fleischauer, Fritz/Anna				M	1	3	
	Schönteich, Gustav/Ida-geb. Josefski	=		E		1	3	1,50
	Djimbritzki, Max/Else, geb. Preuß	=		E		1	3	1,00
	Djimbritzki, Karl/Frau				M		2	
	Buchholz, Christoph/Berta, geb. Ekruth	=		E		3	5	8,50

71

Wenzel

Namensverzeichnis der Einwohner aus Gerswalde, Ostpr. Eigentümer: E ,
Mieter: M , Haus steht: =, Haus zerstört: X, Kinder : K, Personen insges.: P.
Wojance

Ld.Nr.	N a m e	=	X	E	M	K	P	ha
1.	Sokoll, Fritz/Emma <i>h. B. B.</i>		X	E		2 4		0,50
3.	Wenzel, Erich/ Frieda, geb. Schön	=		E		1 3		3,96
5.	Schön, Emma		X	E		4 5		15,00
7.	Damrau, Paul/Frieda	=		E		2 4		5,00
	Damrau, Gustav/Frau				M		2	
9.	Petraschewski, Herm./Auguste, geb. Schinplick		X	E		2 4		2,28
11.	Quaß, Albert/Martha, geb. Teschner		X	E		2 4		6,50
	Quaß, Anna-Mutter				M		1	
13.	Schwarz, Ernst/Martha	=		E		1 3		9,75
15.	Ekruth, Max/Metha	=		E		1 3		11,98
	Ekruth, Mutter				M		1	
17.	Gavell, Emil/Frau	=		E		2 4		15,70

Rechte Seite/Saalfelderstr.

38

Namensverzeichnis der Einwohner aus Gerswalde, Ostpr. Eigentümer: E, Mieter: M, Haus steht: =, Haus zerstört: X, Kinder: K, Personen insgesamt: P.

lfd.Nr.	Name	=	X	E	M	K	P	ha.
<u>Linke Seite</u>		<u>Rosenbergerstr.</u>						
2.	Mursch, Gottfried - Mutter, Ida Fischer, Rudolf/Frau		X	E			2	0,50
					M		2	
4.	Jendrischewski, August/Frau Jendrischewski, Willi/Frau	=		E			2 4	0,50
					M		2 4	
6.	Stein, Otto/Frau Stein, Otto/Frau Anna, geb. Röhring Werner, Otto, /Laura, geb. Stein	=		E			2	1,14
					M		4 6	
					M		2 4	
8.	Burczyck, Ida Kornatz, Emil/Frau Eckert, Paul/Frau			E				2,50
					M		3 5	
					M		1 3	
10.	Herrmann, Paul/Lieschen, geb. Sommerfeld	=		E			1 3	1,50
12.	?							
14.	Wilinski (kolonie) Laskowski, Adolf/Frau Schönteich, Hermann/Frau Kaspritzki, Paul/Hedwig, geb. Böhm	=		E				2,50
					M		2 4	
					M		2 4	
					M		2 4	
16.	<i>Dom państwa (powiatowy); Dom Gminy</i> Kreishaus: Gemeindehaus: Baumgard, Fritz/Frau Trittschack, Ludewig/Lina, geb. Herold Bader, Otto/Frau Beckner, Ludewig/Frau	=		E				
					M		3 5	
					M		2	
					M		3 5	
					M		2 4	
18.	Schönteich, Fritz/Lina, geb. Winklewski	=		E			2 4	0,50
20.	Nadolny, Adolf/Frau Nadolny, Ernst/Frau <i>gryficki z Szawian</i>	=		E			2 4	0,50
					M		1 3	
22.	Dietrich, Ephraim/Frau Dudde, Otto/Berta, geb. Dietrich	=		E			2	1,00
					M		2	1,00
24.	Petraschewski, Max/Marta, geb. Schipplick (Eichenlaube)		X	E			2	8,00

Wohnungsverzeichnis der Einwohner aus Gerswalde, Ostpr. Eigentümer: E, Mieter: M,
Steht: =, Haus Zerstört: X, Kinder: K, Personen insgesamt: P.

Nr.	Name	=	X	E	M	K	P	ha
<u>Rechte Seite Rosenbergerstr.</u>								
1.	Holzhaus: Herrman, Fritz/Frau, Schneider		X	E				2
	Lindner, Otto/Anna, geb. Greschke				M	1		3
	Wolgemuth, August/Frau-Tochter Erna/Mann				M	1		5
	Kindler, Walter/Erna				M	2		4
	Lange, Karl/Frau				M			2
	Ziemer, August/Frau				M	2		4
	Herold, Hermann/Frau				M	1		3
	Schönteich, Willi/Ida, geb. Herold				M			2
3.	Forstkasse: Staatlich	=		E				
	Szyslewski, Erich/Lina, geb. Jendischewski				M	2		4
5.	Molter, Charlotte (Königsberg)	=		E				-
	Kaminski, Fritz/Berta				M			2
	Borrmann, Pauline				M	2		3
	Oldendorf, Paul/Frieda, geb. Wolgemuth				M	3		5
	Rauch, Frau v. Erich				M	3		4
7.	Weidner, Adolf/Frau	=		E		2	4	0,50
	Schröder, Adolf/Hanna				M		2	
9.	Lippkowski, August/Frau				M		2	
11.	Schipplück, Fritz/Martha, geb. Gavell	=		E		1	3	0,25
	Gromm, Hermann/Elise-Sohn Willi				M	1		3
	Krause, Max/Käthe				M	2		4
	Krischat, Hermann/Wilhelmine				M			2
	Jendrischewski, Hermann/Berta				M			2
	Köpp, Albert/Berta (Müller)				M			2
13.	Polizeistation: Gemeinde o. Kreishaus			E				
	Wiese, Otto/Frau (Polizist)				M	3		5
15.	Heruth, Otto/Gertrud, verw. Teschner (Sandloch)=			E		1		3
	<i>Adaptirte 17, polizeistat 17 Mo dyawne wudie zoue spredare 17, dwezi wie mich</i>							
17.	Laschkowski, Bruno/Frieda, geb. Herold	=		E		4	6	1,00
19.	Försterei: Staatsforst mit Land	=		E				21,00
	Blankerts, Peter/Frau- Sohn Peter				M	1		3

Namensverzeichnis der Einwohner von Gerswalde, Ostpr. ^{Wojewod} Eigentümer: E, Mieter: M, ^{Najemca}
 Haus steht: =, Haus zerstört: X, Kinder: K, Personen insgesamt: P.
 Lfd.Nr. Name = X E M K P ha

Rechte Seite Schultrifft.

1.	Schüle: Schulgemeinde Gerswalde	X	E						2,00
	Kaufmann, Heinrich/Frieda -Hauptlehrer			M	3	5			
	Schütte, Artur/Frau-Lehrer			M	1	3			
	Berg, Christel, geb. Schinkel-Lehrerin			M		1			
3.	Kindler, Fritz, Lina, geb. Meißner	X	E		1	3			1,50
5.	Rohder, Christoph/Frau	X	E			2			0,25
7.	Sokoll, Otto/Minna	X	E		2	4			0,50
8.	Stein, Fritz/Therese, geb. Görke			M	1	3			
9.	Kaminski, Anna-Tochter Frieda	X	E		1	2			3,28
	Heruth, Paul/ida, geb. Kaminski			M	1	3			
11.	Josewski, Hermann/Frau <i>po brata</i>	X	E		3	5			7,50
	Josewski, Friedrich <i>dom goscie Gowsys.</i>			M		1			
	<i>niez 5-6 lat</i>								
13.	Ketz, Paul/Gertrud, geb. Rauch	=	E		2	4			7,50
	Ketz, Maria-Mutter			M		1			
15.	Bolz, Konrad/Ella	=	E		1	3			0,77
17.	Bolz, Richard/Frieda, geb. Goerke	=	E		1	3			1,00
	Bolz, Maria-Mutter			M		1			
19.	Winklewski, Heinrich/Frau, geb. Reitzki	=	E		2	4			1,27
	Reitzki, Pauline-Mutter			M		1			
21.	Dietrich, Friedrich III/Emma	=	E		4	6			0,62
	Djiggel, Pauline			M		1			
23.	Meyer, Richard/Lina, geb. Chall <i>(do lax, do</i>	=	E		1	3			1,11
	Demski, Fritz/Hedwig, geb. Meyer <i>tanaka)</i>			M	2	4			
25.	Lübeck, Walter/Ida, geb. Zillgit	X	E		2	4			0,50

Namensverzeichnis der Einwohner aus Gerswalde, Ostpr. Eigentümer: E,
 Mieter: M, Haussteht: =, Haus zerstört: X, Kinder: K, Person. Insgesamt: P
 Lfd.Nr. N a m e = X E M K P ha

<u>Linke Seite</u>	<u>Pr. Markerstr.</u>						
2. Schramke, Herbert		X	E			1	4,50
Schramke, Emma - Deppner, Hedwig				M		2	
Kretschmann, Franz-Polizist						1	
4. Schramke, Herbert		X	E				
Ebernickel, Friedrich/Frau				M	2	4	
Buchholz, Fritz/ Reich, Martha				M		2	
Kunze, Gertrud/Mann				M	3	5	
6. Kohn, Otto-Saalfeld		=	E				0,20
Konopatzki, Ida/Paul, geb. Dietrich				M	2	4	
Dietrich, Minna				M		1	
8. Priewe, Fritz, Grete, geb. Kindler		X	E			2	0,50
Priewe, Mutter				M		1	
10. Meißner, Hermann/Anna		=	E			1	3 6,00
Meißner, Mutter-Eveline				M		2	
12. Fellmann, Gustav/Frau		X	E			4	6 1,00
14. Gemeindehaus:		X	E				
Demski, Otto-Schuhmacher-Mutter				M		2	
Brause, Adolf/Frau				M		2	
Greschke, Wilhelm/Toni, geb. Kalinna				M	2	4	1,50
Thiel, Karl/Frau				M		2	
Weiß, Otto/Frau				M	3	5	
Kosanke, Lina-Krankenschwester				M		1	
16. Teschner, Otto-Schuhmacher		=	E			1	1,00
Böhm, Fritz				M		1	
18. Lerch, Maria		=	E			1	0,50
Marschall, Fritz/Frau				M	2	4	
20. Dietrich, Hermann/Emma		=	E			2	1,50
22. Schipplück, Ernst/Gerda		X	E			2	18,00

Namensverzeichnis der Einwohner aus Gerswalde, Ostpr. Eigentümer: E,
 Mieter: M, Haus steht: =, Haus zerstört: X, Kinder: K, Personen insges.: P
 Lfd.Nr. N a m e = X E M K P ha

<u>Linke Seite</u>	<u>Pr. Markerstr.</u>						
24. Beirau, August/Frau		X	E		2	4	1,50
26. Lischack, Auguste		=	E			1	0,75
Gertrud, geb. Weidner				M		1	
Lischack, Paul/Frau				M	2	4	
Herrmann, Kurt/ Gertrud, geb. Meier				M	2	4	
Weidner, Emma				M		1	
28. Potrafke, Paul/Martha, geb. Hinz				M	8	10	
Hinz, Martha				M		1	
30. Kunkel, Adolf/Frau		X	E			2	0,50
32. Kalinna, Bertha, + Gertrud		X	E		1	2	2,00
34. Chall, Emil/Frau		X	E			2	1,00
Schönteich, Fritz/Ella, geb. Chall				M	1	3	
36. Kunkel, Otto Frieda		=	E		3	5	0,75
38. Schimanski, Richard/Bertha		X	E		2	4	0,31
40. Marschall, Hermann/Bertha, geb. Glomp		=	E		3	5	1,38
42. Görke, August/Frau		=	E		1	3	1,25
44. Zimmermann, Paul/Emma, geb. Rohder		=	E			2	0,77
Zimmermann, Fritz/Alma, geb. Schramke				M	1	3	
46. Teschner, Paul/Hertha, geb. Grabowski		X			5	7	0,50
48. Görke, Rudolf/Frau		X			2	4	
Teschner, Hermann III/Frau		X	E		2	4	1,50
50. Beutner, Emma		X	E			-	1,50

Namensverzeichnis der Einwohner aus Gerswalde, Ostpr. Eigentümer: E, Mieter: M,

Haus steht: =, Haus zerstört: X, Kinder: K, Personen insgesamt: P.

Lfd.Nr.	Name	=	X	E	M	K	P	ha
<u>Rechte Seite</u>		<u>Pr. Markerstr.</u>						
23.	Rochel, Hermann/Martha, geb. Quaß Ligowski, Emma, geb. Marschall		X	E			3 5 2 3	0,50
25.	Lipski, Otto/Frau		X	E			1 3	13,75
27.	Preuß, Gottfried/Frau	=		E			1 3	21,00
29.	Dietrich, Friedrich/Amalie Plewka, Frieda	=		E			2 M 3 4	0,62
31.	Herrmann, Karl/Maria-Tochter-Martha		X	E			2 4	1,25
33.	Marschall, Ernst/Frau Marschall, Albert		X	E			4 6 M 1	1,25
35.	Morgenroth, Ernst/Martha, geb. Meißner Morgenroth, Paul/Frau		X	E			2 4 M 2	7,39
37.	Sokoll, Albert/Frau	=		E			2 4	5,00
39.	Morgenstern, Emil/Bertha Schilling, Anna	=		E			2 4 M 1	1,50
41.	Senf, Erich	=		E			4 6	1,25
43.	Dobbrick, August/Emma, geb. Henning		X	E			1 3	7,50
45.	Beutner, Wilhelm/Maria, geb. Grabowski		X	E			2	1,50
47.	Münster, Paul/Frau		X	E			2 4	1,20
49.	Lenz, Richard/Adelheid, geb. Kalinna		X	E			1 3	10,00

Namensverzeichnis der Einwohner aus Gerswalde, Ostpr. Eigentümer: E,

Haus steht: =, Haus zerstört: X, Kinder: K, Personen insgesamt: P.

Lfd.Nr. Mieter: M. N a m e = X E M K P ha

Rechte Seite

Große Seestr.

1.	Scheerer, Hans	=	E						1,25
	Specht, Paul/Hildegard			M	2	4			
	Guttman, Maria			M	1	2			
3.	Teschner, Erich/Frau	=	E		3	5			7,00
5.	Wilinski, Paul/Elli, geb. Meißner	X	E		2	4			3,25
	Wilinski, Martha (Plecharova) 1/4			M		1			
7.	Teschner, Otto/Lina, geb. Reschke	=	E		3	5			1,00
	Gallei, Max/Martha, geb. Lipkowski			M	1	3			
	Zerulla, Otto/Frau			M	1	3			
	Weidner, Ernst/Frau			M	1	3			
9.	Ketz, Fritz	=	E					1	8,50
	Pukall, Friedrich/Emma			M		2			
11.	Meier, Ernst/Anna, geb. Konopatzki	=	E					2	1,00
13.	Marx, Friedrich/Martha, geb. Rohder	X	E		2	4			15,00
15.	Rochel, Martha u. Mutter	X	E					2	0,50
	Dudde, Hermann/Frau			M		2			
17.	Weidner, Hermann/Frau	X	E		2	4			0,33
	Herold, Hans/Frau			M	3	5			
	Soklowski, Maria, -Fischfrau			M		1			
19.	Winklewski, Paul-Tischler	X	E					1	1,25
	Winklewski, Eduard/Frau			M		2			
21.	Rohder, Fritz/Hanna, geb. Herold	=	E		3	5			0,50
	Herold, Adolf/Frau, geb. Rohder			M		2			
	Herold, Walter/Frau			M	1	3			

Namensverzeichnis der Einwohner aus Gerswalde, Ostpr., Eigentümer: E,

Mieter: M, Haus steht: =, Haus zerstört: X, Kinder: K, Personen insges.: P.

Lfd.Nr.	Rechte Seite	N a m e	Gr.Seestr.	=	X	E	M	K	P	ha
23.	Zerulla, Otto/Frieda Krischat, Willi/Frau				X	E		3	5	3,75
							M	2	4	
25.	Richter, Paul/Anna Meiritz			=		E		2	4	0,62
							M		5	
27.	Lonkowski, Hermann/Martha, geb. Nadolny Nadolny, Bertha			=		E		2	4	0,75
							M		1	
29.	Pukallus, Hermann/Frieda, geb. Quaß Goyke, Fritz/Erna, geb. Sokoll Dann, Walter/Gertrud, geb. Pukallus			=		E			2	1,75
							M		2	
							M	1	3	
31.	Feierabend, Friedrich/Ida, geb. Seidler (ha Land mit Seidler, Pr. Markerstr.)			=		E		2	4	8,00
33.	Nadolny, Hermann/Ida, geb. Stein Klein, Fritz/Frau			=		E		2	4	1,00
							M		2	
35.	Meißner, Otto/Minna, geb. Marx Meißner, Fritz/Käthe, geb. Fischer			=		E			2	2,50
							M	5	7	
37.	Gerschewski, Emil/Frau Meier, Artur/Frieda, geb. Bartsch			=		E		2	4	0,75
							M	3	5	
39.	Chall, Richard/Frau Krüger, Erich/Martha, geb. Chall			=		E			2	1,00
							M	1	3	
41.	Schulz, Hermann/Lina, geb. Stolzenberg				X	E		4	6	0,75
43.	Laschkowski, Adolf/Frau, geb. Rohder Laschkowski, Otto/Bertha, geb. Schön Götz, Walter/Grete, geb. Laschkowski			=		E		1	3	2,50
							M	1	3	
							M	1	3	
45.	Herold, Hermann/Frau-Sohn Otto Herold, Fritz/Martha, geb. Schönteich				X	E		1	3	0,50
							M	4	6	

87

Namensverzeichnis der Einwohner aus Gerswalde, Ostst. Haus steht: =,
Haus Zerstört: X, Eigentümer: E, Mieter: M, Kinder: K, Personen insgesamt: P.
Lfd.Nr. Name = X E M K P ha

Rechte Seite Kleine Seestr.

1.	Grunwald, Theodor/Maria, geb. Dietrich	X	E		3	5	0,62
	Kalinna, Karoline			M		1	
	Saretski, Karl/Klara			M	1	3	
3.	Klann, Fritz/Gertrud	X	E		3	5	2,28
	Klann, Ernst/Frau			M		2	
5.	Schön, Frau v. Max	X	E			1	1,50
	Hermann, Bruno/Frau			M	2	4	
	Bessler, Erna, geb. Greschke			M	3	4	
7.	Teschner, Hermann/Luise, geb. Schipplick =		E		1	3	4,55
	Teschner, Anna			M		1	

Linke Seite Kleine Seestr.

2.	Krüger, Robert/Auguste, geb. Marx (Stellm)	X	E		3	5	1,75
	Marx, Maria			M		1	
4.	Schmidt, Ida-Wtw.	X	E		2	3	1,50
	Schulz, Paul/Frau			M	2	4	
6.	Teschner, Paul/Lina (Autoverm. Hebamme) =		E		1	3	3,50
	Heruth, Max/Hedwig			M	2	4	
	Stern, Fritz/Frau			M	2	4	
	Zissard, Otto/Gertrud, geb. Bannaschewski			M	2	4	
	Bannasch/Otto/Ida			M	2	4	
	Teschner, Eduard			M		1	
8.	Fischer, Adolf/Antonie =		E			2	0,75
	Fischer, Bruno/Martha			M	2	4	
10.	Kalinna, Hermann/Emma	X	E			2	1,80
	Olschewski			M		1	
12.	Schön, Wilhelm, u. Sohn v. Hans Herold	X	E			2	0,02
12.a	Kalinna, Fritz/Emma, geb. Reschke (Schneider)	X	E		1	3	1,80

Namensverzeichnis der Einwohner aus L i x a i n e n.

Besitzer der Landwirtschaft war Walter Hoffmann, geb. 1926. Gefallen im Westen 1944. Erbe Vater Ehrich Hoffmann, Motitten. Jetzt wohnhaft: München-Pasing, Perlshienenstr. 38. 122,0 ha

Name	Vorname	geb.	Beruf	Personen insges.
Preuß	Eugen	1860	Landwirt <i>robotnik</i>	
Preuß	Maria	1875	Ehefrau	
Preuß	Heinz	1910	Sohn	_____ 3
Reinhard	Friedrich	1910	Inspektor	_____ 1
Schmidt	Fritz	1895	Gespannführer <i>woznica</i>	
Schmidt	Ehefrau	1896	Ehefrau	
Schmidt	Walter	1922	Sohn	
Schmidt	Heinz	1924	Sohn	
Schmidt	Ursula	1926	Tochter	_____ 5
Mehlau	Paul	1905	Gespannf.	
Mehlau			Ehefrau	
Mehlau		1930	Tochter	
Mehlau		1931	Tochter	
Mehlau		1934	Sohn	
Mehlau		1936	Sohn	_____ 6
Fischer		1870	Schmied	
Fischer		1920	Gespannf.	
Fischer		1921	Tochter	_____ 3
Chill	Friedrich	1892	Arbeiter <i>robotnik</i>	
Chill	Emilie	1895	Ehefrau	
Chill	Gerda	1925	Tochter	
Chill	Margarete	1926	Tochter	
Chill			Sohn	_____ 5
Hahn		1890	Arbeiter <i>robotnik</i>	
Hahn			Ehefrau	
Hahn	Elmar		Sohn	
Hahn			Tochter	_____ 4
Schuralski		1905	Arbeiter	
Schuralski			Ehefrau	
Schuralski			Tochter	_____ 3

Insgesamt:

30

Namensverzeichnis der Einwohner aus P o t z u n g , O e s t e r .

Neubauer	Friedrich	Gutsbesitzer	<u> </u>	<i>Wald</i>
Neubauer	Dorothea	Ehefrau		<i>Wald</i>
Neubauer	Hannelore	Tochter		
Neubauer	Astrid	Tochter	<u> </u>	4
Kirschner	Hermann	Gesp.F.	<u> </u>	<i>Wald</i>
Kirschner	Auguste	Ehefrau		
Kirschner	Erna	Tochter		
Kirschner	Traute	Tochter	<u> </u>	4
Kirschner	Emil	Gesp.Führer	<u> </u>	<i>Wald</i>
Kirschner	Frieda	Ehefrau		
Kirschner	Waldi	Sohn		
Kirschner	Irmgard	Tochter	<u> </u>	4
Musal	Anton	Melker	<u> </u>	<i>doja bis</i>
Musal	Anna	Ehefrau		
Musal	Grete	Tochter		
Musal	Alfred	Sohn		
Musal	Helmut	Sohn		
Musal	Erwin	Sohn		
Musal	Anna	Tochter	<u> </u>	7
Windisch	Paul	Gesp.Führ.	<u> </u>	<i>Wald</i>
Windisch	Ida	Ehefrau		
Windisch	Erna	Tochter		
Windisch	Erwin	Sohn		
Windisch	Kurt	Sohn		
Windisch	Horst	Sohn		
Windisch	Adolf	Sohn		
Windisch	Herbert	Sohn	<u> </u>	8
Nitz	Fritz	Gesp.Führ.		
Nitz	Frieda	Ehefrau		
Nitz	Walter	Sohn		
Nitz	Gerda	Tochter		
Nitz	Rudi	Sohn		
Nitz	Lotte	Tochter	<u> </u>	6
Meier	Kurt	Gesp.Führ.		
Meier	Anna	Ehefrau		
Meier	Kurt	Sohn		
Meier, Käthe, Gertrud, Ulla, Hilde		Töchter	<u> </u>	7
Heidack	Horst	Arbeiter	<u> </u>	<i>Wald</i>
Heidack	Ursula	Ehefrau	<u> </u>	2
Dungowski	Helene		<u> </u>	1
Kischnick	Elma		<u> </u>	1

Insgesamt: 44 Personen

Von den Russen in Gerswalde erschossen.

+++

23.1.1945.

+++

1. Sokoll, Fritz-Posthalter *ne wia biele party*
2. Pukallus, Hermann
3. Schipplick, Fritz
4. Zerulla, Otto
5. Herold, Ehemann } Papache *dziedkowie*
6. Herold, Ehefrau }
7. Winklewski, Eduard } Eltern v. Paul (Tischler)
8. Winklewski, Ehefrau }
9. Soklowski, Fischfrau
10. Meyer, Emma-Schmiede
11. Wilinski, Martha
12. Gavell, Emil
13. Gavell, Ehefrau
14. Dudde, Martha
15. Pukall, Karl-Pr. Mark. Str. b. Buchholz
16. Teschner, Anna-Mutter v. Schmied
17. Laschinski, Frau-Förster Vogtenthal
18. Laschinski, Förster, Vogtenthal, dort ersch. *Les. in K. 2 Feb Doliny*
19. Dietrich, Frau-Schultiff, gegenüber Josevski
20. Kindler, Hans
21. Buchholz, Ottielie- v. den R. schwerverstümmelt nach 2 Tag. verst.
22. Kornatz, Paul-Mahlmühle, seit dem Einmarsch der R. vermißt.

Außerdem wurden 20-25 Soldaten beerdigt, aber alle ohne Erkennungsmarken. Ob dieselben von den Deutschen oder Russen abgenommen wurden, ist nicht bekannt.

Außerdem noch viel Flüchtlinge, die zur Zeit in Gerswalde waren.

Gefallene Soldaten im zweiten Weltkrieg

1939 - 1945

Kindler, Konrad		in Gerswalde beigesetzt
Dann, Walter		" " "
Kaminski, Fritz		" " "
Herrmann, Willi		" " "
Zimmermann, Fritz		im Lazarett Pillau verstorben
Herrmann, Artur - geb 1914		
Herrmann, Kurt geb. 1912		
Narx, Walter		
Winklewski, Fritz		
Herold, Otto		
Heruth, Paul		
Heruth, Fritz		
Lübeck, Otto		
Beirau, Ehrich		
Lischack, Paul		
Buchholz, Fritz) Vater/Sohn	
Buchholz, Walter		
Schönteich, Paul		
Kindler, Otto) Brüder	
Kindler, Walter		
Kindler, Walter (Nuck)		
Meißner, Fritz		41. Szeslewski, Ehrich
Jabs, Paul		42. Krischat, Paul
Zissard, Otto		43. Fürst, Fritz (Sohn v. Otto)
Fischer, Bruno		44. Goerke, Kurt
Wolinski, Rudolf		45. Nadolny, Fritz
Schönteich, Fritz (Trill)		46. Nadolny, Paul
Schönteich, Gustav		47. Goyke, Fritz
Sokoll, Friedel) Brüder	48. Weidner, Fritz
Sokoll, Bruno		49. Rohder, Fritz
Grunwald, Bubi		50. Kaufmann, Siegfried
Lonkowski, Hermann		51. Heruth, Fritz (Sohn v. Max)
Demski, Fritz		52. Quaß, Erwin
Bolz, Richard		53. Laschkowski, Otto
Lindner, Otto		54. Konopatzki, Hans
Dudde, Gustav		
Krischat, Willi		
Schmidt, Bruno		
Schulz, Hermann		
Richter, Ernst		

+ + + +

Gewerbebetriebe

Schranke, Herbert	Gastwirtschaft-Saal-Lebensmittel-Baumaterialien-Kohlen-Kunstdünger-Futtermittel-Tankstelle
Danrau, Paul	Gastwirtschaft-Saal-Lebensmittel
Petraschewski, Max	Gastwirtschaft-Saal-Landjahrlager
Wilinski, Paul	Bäckerei-Fleischerei-Lebensmittel
Wenzek, Erich	Fleischerei-Lebensmittel
August, Otto	Bäckerei
Petraschewski, Aug.	Lebensmittel-Gemischtwaren
Buchholz, Friedrich	Lebensmittel-Gemischtwaren
Joralski, Berta	Kurzwaren
Teschner, Lina	Kurzwaren
Specht, Paul	Molkerei-Käserei-Schweinemästerei/Pächter/Bes. Scheerer, H.
Ecker, Paul	Sägewerk - Pächter) Besitzer Burczyk, Johannes
Kornatz, Emil	Mahlmühle - Pächter. Erbe, Tochter Elly Fischer
Köpke, Karl	Aufseher-Fischerei-Geserich-Flachsee-Pächter/Mulack, Ernst
Senf, Erich	Fischereipächter-Rotzung-Gembensee
Kalinna, August	Fischhandel-mit Auto unterwegs. Früher Vater zu Fuß mit Schubkarre bis Marienwerder, ca 40 km. Mußte schon den Abend vorher losmarschieren um Morgens auf dem Markt zu sein.
Soklowski, Maria	Fischhandel-mit Schubkarre ca 20-25 km unterwegs.
<u>Friseur :</u>	Galley, Max
<u>Försterei :</u>	Blankerts, Peter
<u>Forstkasse :</u>	Sczeslewski, Erich
<u>Bürgermeister :</u>	Kunkel, Otto
<u>Amtsvorsteher :</u>	Mulack, Ernst- Schwalgendorf
<u>Lehrer :</u>	Kaufmann, Heinrich-Hauptlehrer
	Schütte, Artur
	Schinkel, Lehrerin
<u>Steinsetzer :</u>	Jaschinski, Fritz

Handwerker

Zimmerleute

Maurer

1. Fleischauer, Fritz
2. Petrowski, Karl
3. Petrowski, Adolf
4. Jendrischewski, Willi
5. Jendrischewski, Karl
6. Dietrich, Ephraim
7. Dietrich, Hermann
8. Dietrich, Friedrich
9. Dietrich, Hans
10. Dietrich, Fritz
11. Dudde, Otto
12. Priewe, Fritz
13. Sokoll, Albert
14. Sokoll, Otto
15. Rohder, Fritz
16. Rohder, Paul
17. Jabs, Fritz
18. Schönteich, Gustav-Schlorremacher
19. Schönteich, Gustav-Abbau
20. Schönteich, Fritz
21. Djimbritzki, Karl
22. Djimbritzki, Max
23. Lonkowski, Hermann
24. Teschner, Otto-(Reschke)
25. Heruth, Otto
26. Heruth, Max
27. Stein, Ernst
28. Nadolny, Ernst
29. Nadolny, Adolf
30. Nadolny, Fritz
31. Nadolny, Hermann
32. Weiß, Otto
33. Beirau, August
34. Beirau, Ehrich
35. Teschner, Hermann
36. Hermann, Karl
37. Klann, Ernst

1. Schönteich, Hermann
2. Schönteich, Paul
3. Schönteich, Fritz
4. Röhring, Julius
5. Kindler, Hermann
6. Kindler, Fritz
7. Pukallus, Hermann
8. Meißner, Otto
9. Götz, Walter
10. Herth, Paul
11. Heruth, Friedrich
12. Bolz, Richard
13. Bolz, Konrad
14. Lübeck, Wilhelm
15. Lübeck, Walter
16. Fischer, Adolf
17. Fischer, Bruno
18. Kunkel, Adolf
19. Weidner, Adolf
20. Weidner, Ernst
21. Weidner, Hermann
22. Demski, Ernst
23. Demski, Fritz
24. Kalinna, Hermann
25. Lonkowski, August
26. Krischat, Paul
27. Hermann, Paul
28. Bader, Otto
29. Becker, Ludewig
30. Chall, Emil
31. Chall, Richard
32. Goerke, August
33. Goerke, Sohn
34. Goerke, Rudolf
35. Goerke, Fritz
36. Klein, Fritz
37. Stein, Fritz
38. Dudde, Ernst
39. Dietrich, Adolf
40. Rohder, Christoph

Schneider

- Hermann, Paul
 Kalinna, Fritz
 Dann, Walter
 Kaminski, Berta-Schneiderin

Musikkapelle

- Sokoll, Fritz-Geige/Trompete
 Sokoll, Otto - " Klarinette
 Herold, Fritz " Trompete
 Priewe, Fritz " Trompete
 Jendrischewski, Karl-Posaune
 Meier, Ernst-Baßgeige/Tuba

Schuhmacher

- Demski, Otto
 Teschner, Otto
 Klann, Friedrich
 Bannaschewski, Karl

Krankenschwester

- Kosanke, Lina

Stellmacher

- Feierabend, Fr.
 Krüger, Robert

Tischler

- Zimmermann, Fritz
 Meißner, Fritz
 Winklewski, Paul
 Rochel, Hermann

Hebamme

- Teschner, Lina

Schlosser/Brunnenbauer

- Grunwald, Theodor

Landwirtschaftliche Betriebe mit Nebenerwerb

Gavell, Emil	15,70
Buchholz, Christoph	7,00
Fürst, Albert	7.60
Fürst, Otto	4,00
Schwarz, Ernst	9,75
Quaß, Albert	6,75
Schön, Emma	15,00
Schipplick, Ernst	18.00
Libbski, Otto	13,75
Preuß, Gottfried	21,00
Morgenroth, Ernst	7.39
Dobbrick, August	7,50
Lenz, Richard	10,00
Teschner, Erich	7,00
Ketz, Fritz	8,50
Ketz, Paul	7,50
Marx, Fritz	15,00
Josewski, Hermann	7,50
ha	<u>195,79</u>
	=====

Ziegelei *cegielnia*

Ekruth, Max

Bauunternehmer *przedsiębiorcy budowlani*

Kunkel, Otto
Mursch, Gottfried

Polizei *policyja*

Wiese, Otto

Fischer *rybacy*

Köpke, Karl
Herold, Fritz
Herold, Otto
Senf, Erich

Schiffer m. eigenem Kahn *zeglarn przewoźnik*

Helm, Paul
Richter, Paul
Teschner, Otto

Landwirtschaftliche Betriebe ohne Nebnerw.

Neubauer, Rotzung	129,40
Münster, Max "	47,00
Hoffmann, Erich	121,40
Rauch, Konrad-Lixainen	57,00
Ekruth, Max	9,50
Ekruth, Horst	8,44
	<u> </u>
ha	372,74
	=====

Waldarbeiter *robotnicy lasni*

Winklewski, Fritz
Winklewski, Heinrich
Lippkowski, August
Zerulla, Otto
Jendrischewski, August
Helbing, August
Ebernickel, Friedrich
Thiel, Karl
Teschner, Paul
Hermann, Karl
Dudde, Hermann

Haumeister *macieja?*

Laschkowski, Adolf
Laschkowski, Bruno

Autovermietung *transport samochodowy*

Teschner, Paul

Holzhandel-Fuhrbetrieb *handel drewna*

Schipplick, Fritz
Meißner, Hermann
Fürst, Otto

Müller *Młynarze*

Kornatz, Emil
Kornatz, Heinz

Schmiede *Kujnia*

Meier, Ernst
Teschner, Hermann

Das Ackerland vor dem Ort, von Saalfeld Kommand, war ertragreicher. Es wurde auch starkes Land genannt. Das ist schon daraus zu ersehen, daß Ekruth kurz vor dem Dorf seine Ziegelei hatte und den dazu gehörigen Lehm für seine Ziegel, von seinem Acker bezog. Auch der Weg nach Rotzung kurz vor dem Dorf rechts ab, ca 1,5 km, war der Boden auch sehr gut, meist lehmig. Zwischendurch lagen an tieferen Stellen auch Wiesen, die dauernd feucht und sumpfig waren. Es wurde auch Bruch genannt. Auf dieser Seite des Dorfes wurden angebaut: „Weizen, Roggen, Gerste, Rüben, Klee u. Kartoffeln“, was alles gute Erträge brachte. - Dagegen auf der anderen Seite des Ortes, die Fr. Marker-Rosenberger-Straße u. Schultrifft, waren die Ländereien sehr sandig. Jedoch Winterroggen und Kartoffeln wuchsen auch dort sehr gut. Die Straßen, Fr. Markerstr. und Schultrifft waren so sandig, daß bei der Ernte bei vollbeladenen Erntewagen an den Bergen die Bauern noch ein paar Pferde vorspannen mußten. Die Rosenbergerstr. war Chaussee. -

Der großen Seestr. gegenüber auf der anderen Seite des Flachsees, lag die Krapufka. Das Land gehörte auch noch zu Gerswalde, trotzdem es rings von Wald umgeben war. Zu einigen Grundstücken gehörte auch noch Land auf der Krapufka. Wenn im Winter der Flachsee zugefroren war, wurde der Darg auf Schlitten über den See schon aufs Land gefahren. Dazu mußten die Pferde aber gute Stollen in den Hufeisen haben. - Im Sommer dagegen mußte man die Rosenbergerstr. bis zur Eichenlaube fahren, dann links ab durch den Wald, um auf die Krapufka zu kommen. - Also 2 km Umweg. Bei der Ernte im Herbst mußte die Strecke immer gefahren werden. Verschiedene Landbesitzer die am See wohnten u. einen eigenen Kahn hatten, fuhren mit dem Kahn hinüber. Sei es bei der Ernte, Kühe melken, hacken oder mähen. Auch sogar die ganze Ernte im Herbst brachten sie mit dem Kahn nach Hause. Da im Flachsee an vielen Stellen Kraut wuchs, wurde es vom Kahn aus mit dem Ruder herausgefischt u. wenn der Kahn voll war, am Land ausgeladen; dann mit dem Gespann aufs Land gebracht, welches sehr guten Dünger gab. -

Auch wuchs an den flachen Stellen am Ufer Schilf. Im Sommer, wenn es jung u. grün war, wurde es mit der Sichel vom Kahn aus geschnitten und zuhause zu Hächsel geschnitten, welches sehr süß schmeckte und von den Pferden sehr gerne gefressen wurde. Nur durfte nicht zuviel Vorrat geschnitten werden, sonst fing es an zu dampfen und wurde ganz heiß. - Im Winter, wenn der See zugefroren war wurde es auf dem Eis abgestoßen zum Dächer eindecken, da früher noch sehr viel Häuser damit gedeckt wurden. -

Was der See doch außer baden, Fische, Dampfverfahrten und im Winter Schlittschuhlaufen so alles zu bieten hat. -

Gerswalde am anderen Standort.

Vor mehreren Generationen soll Gerswalde mal auf der Krapufka gestanden haben. Durch eine Epidemie, (die Pest) waren die meisten dort verstorben und der Rest hat sich dann auf der anderen Seite des Flachsees-also dem jetzigen Standort von Gerswalde- angesiedelt. Daher ist zu verstehen, daß einigen Eigentümern dort noch Land gehört.

T i e r h a l t u n g

Die kleinen eigentümer hatte 2-3 Schweine. Eins wurde geschlachtet und 2 Stück verkauft um etwas Wirtschaftsgeld zu bekommen. Desgleichen 1 Kuh für den Eigenbedarf. Vereinzelt auch noch 1-2 Ziegen. Vor dem ersten Weltkrieg wurde das Vieh noch in den Wald getrieben. Morgens wurde es von einem Hirten im Ort zusammengetrieben und Abends kamen sie wieder alle in den eigenen Stall, wo sie schon immer alleine von der Straße abbogen.-

Die kleinen Landwirte hatten 3-4 Kühe u. lieferten die Milch in die Molkerei. Jungvieh wurde zum Verkauf aufgezogen, Schweine 2 St. zum Eigenbedarf. Ferkel von 1-2 Sauen zum Verkauf. Schlachtschweine 3-4 Stück zum Verkauf. Um ihren Acker zu bestellen wurden 2 Pferde benötigt.-

Als Nebenverdienst wurde Langholz gefahren, ins Sägewerk nach Gerswalde oder Saalfeld, zur Bahn (12 km). Die größeren Landwirte hatten 3-4 Pferde. In Rotzung, Neubauer, hatte 129,40 ha und das ganze Land wurde auch noch mit Pferden beackert. Es waren dort 3 Gespanne mit je 4 Pferden und 2 St. für den Kutschwagen, Reiten und Milchfahren zur Molkerei nach Gerswalde. Hoffmann, Lixainen hatte 3 Gespanne zum ackern. Rauch, Lixainen 2 Gespanne. Desgleichen Münster Rotzung 2 Gespanne. Milchkühe hatten alle Güter und lieferten die Milch nach Gerswalde zur Molkerei. Auch Schweine wurden eine größere Anzahl zum Verkauf gemästet.-

Die Güter hatten alle sehr gutes Land, wo alles angebaut werden konnte.

K i r c h e

Eine Kirche hatten wir nicht im Ort.- Die Kirche stand in Weinsdorf und es gehörten zu dem Kirchspiel die Ortschaften: Weinsdorf, Gerswalde, Kämnen, Notitten, Rotzung, Lixainen und Schwalgendorf.

Schwalgendorf hatte den längsten Weg. Über Gerswalde nach Weinsdorf waren ca 12 km. Oder über den Flachsee nach Wepers, Notitten nach Weinsdorf.

Da die Strecke so lang war, ist Pfarrer Goldbeck öfter nach Schwalgendorf gefahren und hat dort in der Schule, Kirche abgehalten.- Von Gerswalde nach Weinsdorf waren es 6 km u. damals hatte nicht jeder ein Pferdegespann zur Verfügung. So mußten sehr viel Leute zu Fuß zur Kirche laufen. Deshalb kam Pfarrer Goldbeck auch 2-3 mal in Jahr nach Gerswalde, um in der Schule Andacht abzuhalten.-

Schlecht belohnte Hilfsbereitschaft.

Ein Ehemann wollte seiner Frau beim Wäscherollen helfen und hatte dabei folgendes Pech:

Damals gab es noch keine Heißmangeln und man hatte dazu einen Bock mit Führungen gebaut, auf dem ein großer schwerer Kasten stand, der mit Steinen voll geladen war, damit er genügend schwer und die Wäsche festdrückte. Unter dem Kasten waren 2 stabile runde Hölzer, damit der mit Steinen voll beladene Kasten leicht hin und her geschoben werden konnte. Um die Wäschestücke nun glatt zu bekommen, mußte der schwere Kasten nach einer Seite geschoben und heruntergedrückt werden. Damit er nicht heruntersinken konnte, waren in der Mitte des Kastens zwei Querhölzer eingearbeitet. So konnte man ihn dann bequem halten, während auf der anderen Seite, wo der Kasten hoch stand das andere Rollholz herausgenommen werden, um auf einem Tisch die Wäschestücke glatt um das runde Holz zu wickeln. So wurden dann beide Rundhölzer mit Wäsche umwickelt und der Kasten dann ca 10 mal hin und her geschoben. Dann war die Wäsche glatt für den Wäscheschrank. Jeder rollte auf seinem Ende die Wäsche auf und ab. Als nun die Ehefrau die Rolle herunterdrückte, damit der Ehemann sein Rollholz neu umwickeln konnte, rutschte die Mangel mit den schwer beladenen Steinen der Ehefrau aus der Hand und dem Mann auf die Finger. Durch den Schmerz und Schreck schrie er auf und sein Unterkiefer hakte dabei aus. Er konnte dadurch nicht mehr sprechen. Was war nun zu tun? Der nächste Arzt 10 km entfernt. Ein Auto stand nicht zur Verfügung. Also mußten die Pferde angespannt werden, um zum Arzt in die Stadt zu fahren. Dort angekommen, mußte sich der Patient auf einen Stuhl setzen und der Arzt wußte auch nicht recht, wie er das wieder in Ordnung bringen konnte. Vor allen Dingen war der Patient ein sehr großer stattlicher Mann, während der Arzt nur klein und schwächling war. Als er nun einigemal um den Patienten herumgegangen war um ihn abzulenken, holte er mit voller Wucht aus und verpaßte ihm eine Maulschelle. Von dem Schreck und unverhofften Schrei, sprang der Unterkiefer wieder zurück und alles war im Lot. - Als der Patient sich dann bedankte und nach Hause fahren wollte, fragte der Arzt, ob er gleich bezahlen wolle, oder ihm die Rechnung zuschicken soll. Darauf der Patient: „Na hören sie mal!“ Sie schlagen mir in die Fresse und ich soll dafür auch noch bezahlen? - Was er aber dann doch machte und froh war, daß er seinen Kiefer wieder bewegen konnte.. -

Der grauenvolle Einmarsch der Russen in Gerswalde.

Augenzeugenbericht von Max Ekruth, Hildegard Kalinna u. Gertrud Hermann.

Beim Einmarsch der Russen in Gerswalde wurde der Rest des Volkssturms, einige Flüchtlinge, die auf der Flucht bis Gerswalde gekommen waren, erschossen. - Dazu kamen noch ca 20 - 25 Soldaten, die ohne Erkennungszeichen aufgefunden wurden. Die alten Leute, die in den Häusern geblieben waren, wurden gleich im Haus erschossen und das Haus in Brand gesteckt, um die Spuren zu verwischen. - Jeder andere, der sich auf der Straße sehen ließ genau so. - Pukall, Hermann, schon vor dem Kriege als echter Kommunist in G. bekannt, hatte die weiße Fahne aus dem Fenster gehängt u. in der Hand das kommunistische Parteibuch. Doch er wurde genauso erschossen, wie alle anderen. Die Russen konnten bestimmt nicht lesen, was das Buch in seiner Hand zu bedeuten hatte. Nur wer sich versteckt gehalten hatte, wurde von dem Gemetzel verschont. Das war hauptsächlich bei den ersten durchziehenden Truppen. Nachdem beim Nachschub wurde niemand mehr erschossen. - Die Frauen u. Männer mußten täglich zur Arbeit antreten. Die Frauen mußten Pferde füttern und putzen. Dazu hatten sie vom Flachsee die Fischerkühne in den Saal von Damrau geholt u. dienten den Pferden als Futterkrippe. Auf dem Parkettfußboden wurde keine Rücksicht genommen. Die restlichen alten Männer, die überlebt hatten, mußten mit auf die Güter um Futter für die Pferde zu besorgen. - Manche Frauen wurden auch noch mal von den Russen vergewaltigt und bekamen Kinder, aber am Leben durften sie bleiben. Es waren ca 40-50 Personen die von den Russen erschossen worden waren. Ein ganz trauriger und brutaler Fall war die Ermordung in bestialischer Weise von Ottielie Buchholz, der Nichte des Augenzeugen Max Ekruth.

Am 23.1.45 wurden mehrere Leute an dem Haus von Hermann Kalinna, kleine Seestraße, erschossen. Ottielie war auch dabei. Als sie weglaufen wollte wurde sie nur angeschossen und in das Haus von Kalinna geschleppt, wo sie ca 20 Russen vergewaltigten. Da sie sich wohl mit aller Kraft gewehrt hat, haben sie ihr die Sehnen an beiden Füßen durchgeschnitten und an der Luftröhre verletzt um sie am Schreien zu hindern. Dann steckten die Russen das Haus in Brand u. zogen ab. Sie konnte sich aber noch aus dem Haus und zu den anderen Leichen vor dem Haus schleppen, wo auch ihr Nachbar Emil Gavell mit Frau erschossen lagen. Dort wurde sie Nachts bei 20 Grad Kälte von Hildegard Kalinna gefunden, da sie noch Lebenszeichen von sich gab und in ein Haus gebracht. Doch helfen konnte ihr leider niemand und sie starb erst 2 Tage später, am 25.1.45. Abends 23,00 Uhr.

Von uns Deutschen wird alles hochgespielt und noch übertrieben. Aber wie die Russen überall gemordet und gehaust haben, kommt nicht an die Weltöffentlichkeit. Dieser Bericht ist einer von vielen Begebenheiten.

Postagentur- Gerswalde.

Die Postsachen wurden vor dem ersten Weltkrieg mit einem Pferdewagen-der auch schon die gelbe Farbe hatte-von Saalfeld nach Gerswalde befördert.-Der Name des Postfahrers war Kroll von Saalfeld.Das Pferd wurde im Gasthaus Schramke ausgespannt u. Kroll trug die Postsachen auf die Abbauten u. Güter nach Rotzung u. Lixainen aus. Ca 17.00 fuhr er dann wieder mit dem Pferdegespann nach Saalfeld zurück. Es konnten auch 1-2 Personen gegen Entgelt mit dem Wagen mitfahren.-

Die Postagentur in Gerswalde hatte Adolf Konopatzki vor dem ersten Weltkrieg 1914. Die Agentur war in einem roten Klinkerbau mit Holzveranda-was dem Sägewerks u. Mühlenbesitzer Gottfried Mursch gehörte-untergebracht.Es lag an der Rosenbergerstr.,das erste Haus rechts hinter dem Friedhof. Später zog die Forstkasse,des Forstamtes Gerswalde/Schwalgendorf in das Haus ein u. das Postamt zog in das dahinterliegende Holzhaus,welches auch Mursch gehörte u. noch 4 Familien wohnten-ein. Nach dem Tod von Herrn Konopatzki,übernahm Fritz Herrman,die Poststelle. In den Jahren wurde die Post von Gerswalde nach Schwalgendorf,ca 6 km, auch mit dem Pferdewagen weiterbefördert. Fahrer u. Briefträger Konrad Schönteich.

Später übernahm Kurt Kretschmann -Gärtner aus Saalfeld-die Überbringung der Post mit dem Pferdewagen von Saalfeld nach Gerswalde.Auch Kretschmann trug die Post nach den Gütern und Abbauten aus.

Die Poststelle hatte inzwischen Fritz Sokoll-Zimmermann u. Kapellmeister einer 6 Mann Kapelle,die im Ort u. Umgegend aufspielte. Das Postamt wurde in das Haus von Sokoll-Ecke-Rosenberger/Saalfelderstr.,verlegt.

Er hatte die Post bis zum Zusammenbruch.-

Sokoll wurde 1945 beim Einmarsch der Russen mit anderen Volkssturmmännern, erschossen.-

Aber einige Jahre vorher hatte die Post auch schon modernisiert und einen Linienbus eingesetzt,der von Saalfeld,Rosenberg u. Schwalgendorf fuhr.

In Gerswalde hielt er: 7,00-12,00-16,00-20,00, von Schwalgendorf
9,00-14,00-18,00-22,00, von Saalfeld kommend.

Busfahrer waren : Wilhelm Ritter
Otto Tuttas
Otto Kaspritzki

Briefträger: Peiler
Pelz
Jetkowski

Heute gibt es ja in den Ortschaften keine Nachtwächter mehr. Doch lange Jahre vor dem Krieg hatten wir den Nachtwächter Hermann Bertsch u. an-
sochl. August Lippkowski. Der Nachtwächter mußte seinen Dienst um 22,00
antreten. Er mußte mit der Laterne, Horn u. langen Stock im Dorf herumwan-
dern, bis es hell wurde, um auf Feuer und Spitzbuben aufzusuchen. -

In Gasthaus kam er dann nach 24,00 um Polizeistunde zu hieten, obwohl er
dazu garnicht berechtigt war.
immer vom Gastwirt auch von den
diert, u. zog dann weiter.
sich das Spiel, bis
in einer Ecke seinen
Zu den täglichen Pflichten
den Bürgermeister die
schnell bekannt wer-
Klingel die Straßen
begann wenn die
gekommen waren.
Dann las er das, was
en sollte, vom Blatt
schrieben hatte.
durch das Klige
Ort schnell Bescheid.-



Aber er mußte, er bekam dann
Gästen einige Schenke open-
Nach einiger Zeit wiederholte
er die Schloßren voll hatte und
Rausen ausschließ.-
des Nachtwächters gehörte auch für
Post abzuholen. Wenn etwas im Dorf
den soll- te, zing er mit der
ent- lang, Klingelte u.
Bewohner aus den Häusern
" B e k a n n t m a c h u n g " !
was die Gemeinde kurzfristig erfahr-
ab, was der Bürgermeister ihm aufge-
Die Einwohner kamen aus den Häusern
angelockt, hörten zu und wußten so alle im

F l e i s c h b e s c h a u e r

Eine bemerkenswerte Persönlichkeit war unser Fleischbeschauer Herr Seidler.
Er übte das Amt lange Jahre vor dem Krieg aus. Da er nicht Radfahren konnte,
hatte er Pferd und Wagen mit dem er die weiteren Strecken auf die Abbauten
fuhr. Es war ein ganz kleiner Fuchs und kugelrund. Wenn er damit unterwegs
war, mußte er dauernd singen und solange trabte der Fuchs dahin. Wenn er
aufhörte zu singen, ging der Fuchs sofort im Schritt. Das Pferd muß mal beim
Zirkus gewesen sein, denn wenn irgendwo Musik war, oder ein Karussell, wollte
es nicht vorbei u. fing an herumzutänzeln. Als Herr Seidler starb, folgte der
Fuchs hinter dem Sarg mit einem Trauerflor in der Mähne und ließ den Kopf
hängen, da die Musiker Trauerverseisen spielten. - Als es dann nach der Beerdi-
gung nach Hause ging und die Musiker einen flotten Marsch spielten, hob er
den Kopf und fing an zu tänzeln.-

Ein ganz verrücktes Huhn

Ein ganz verrücktes Huhn war unser Zimmerpolier Hermann Dietrich. Als bei uns der Saal gebaut wurde, war er auch dabei. Die Tage vor der Einweihung sah ich, wie er einen ganz flachen Ferkeltrog arbeitete. Er wurde auch mit Wasser ausprobiert, ob er auch dicht ist. Mit der Hand alle Seiten schön glatt gehobelt. Als am Tag vor der Einweihung alles aufgeräumt war, sah ich mich verpflichtet, etwas anzugeben für die Handwerker. Da der Polier immer gerne „Kurfürst“ trank, brachte ich 3 ltr. „Kurfürst“ u. übergab sie dem Polier. Der bedankte sich u. ich mußte noch einen Augenblick warten. Dann holte er seinen neuen Ferkeltrog, um den Kurfürst dort hineinzugießen. - Die Handwerker mußten alle in 2 Glieder antreten, rechts und links vom Trog u. sich auf Kommando hinlegen. Dann gab er das Kommando zum Schlürfen, was unter großem Gelächter, aber gerne getan wurde. Die 3 ltr. reichten natürlich nicht aus, und ich mußte noch Nachschub holen. - Das wurde ein ausgelassener Abend. -

Ärztliche Betreuung

In Gerswalde hatten wir keinen Arzt. Der nächste war in Saalfeld (12km) zu erreichen.

Wir hatten im Geschäft einen Drogenschrank. Die Sachen dafür wurden von der Firma Dr. Koch, Hameln/Niederschsen-bis nach Ostpr. geliefert. Der Vertreter kam mit dem Motorrad-einer 200 er Züdapp -1 mal im Jahr und klapperte auf der Strecke bis Ostpr. alle Geschäfte ab, die von der Firma Koch beliefert wurden. - Zwischendurch wurde schriftlich bestellt. Es waren folgende Artikel vorhanden:

Verbandstoffe, Binden, Brandbinden, Heftpflaster, Vaseline, Rizinusöl, Wasserstoff, Hingfong, Baldrian, Fenchelhonig, Puder, sämtliche Teesorten und vieles andere mehr.

Damals kam man damit aus und es wurde nicht mit jeder Kleinigkeit zum Arzt gelaufen, um sich krank schreiben zu lassen. -

Krankenschwester

Dafür hatten wir aber eine ständige Gemeinde Krankenschwester, Schwester Lina Kosanke.

wenn jemand krank war, oder sich nicht wohl fühlte, wurde er von ihr behandelt, was auch immer Erfolg hatte. -

Zahnarzt

Einen ständigen Zahnarzt hatten wir nicht in Gerswalde.- Dentist Paul Schöne aus Saalfeld kam jeden Freitag nach Gerswalde und hielt bei Röhring seine Sprechstunde ab. Gebohrt wurde mit einem spinnrad-ähnlichen Gerät, welches mit dem Fuß durch treten in Bewegung gesetzt werden mußte.-Mir persönlich hat er 2 Brücken angefertigt, die heute, nach 43 Jahren, noch wie neu sind. Alte deutsche Wertarbeit.-

Holzeinschlag

Im Winter, wenn das Baugeschäft ruhte, gingen auch Maurer u. Zimmerleute mit den Waldarbeitern in den Wald um Holz einzuschlagen.-Da die Winter ja sehr kalt waren, mußte auch immer etwas zum Aufwärmen mitgenommen werden. Aber die meisten Frauen durften nicht wissen, wieviel die lieben Männer jeden Tag zum Aufwärmen brauchten, kamen sie auf eine List. Sie gaben die Flaschen zum Füllen für den nächsten Tag in der Gaststube ab. Denn wenn sie dieselben mit nach Hause genommen hätten, wären die Frauen schnell dahinter gekommen. Sie wurden dann von uns gefüllt u. nach Feierabend auf dem Hof an einem bestimmten Platz versteckt, wo sie die Besitzer den nächsten Morgen in aller Herrgottsfrühe abholten, da sie ja zu Fuß gehen mußten, wegen des vielen Schnees. -

Holzaktion

Wenn die vorgesehene Menge Holz eingeschlagen war u. auch numeriert, kam die Holzaktion ran. Das war immer eine gern gesehene Abwechslung für die Männer. Geschlagen waren Tanne, Kiefer, Eiche, und Buche. Die geraden Stämme wurden auf die richtige Länge zersägt, damit es noch als Nutzholz für Balken, Bohlen und Bretter geschnitten werden konnte. Die Spitzen und Äste wurden zu Reisig, Knüppel und Klobenholz zerkleinert u. in Haufen von einem Meter hoch aufgesetzt. Es wurde dann alles mit Nr. versehen. Bei den Stämmen wurde der Umfang in der Mitte gemessen, am dicken Ende dann mit dem Eisenhammer, der Zahlen hatte, die Länge, Stärke und Nr. des Stammes eingeschlagen. Die Holzaktion wurde lange vorher bekanntgegeben und jeder konnte sich die Stämme oder Holzstöße im Wald ansehen, sich notitzen machen, wie die Stämme gewachsen, wo sie liegen und ob sie gut abzufahren sind.

S c h u l e

Gerswalde hatte eine zweistöckige, schöne Schule, mit drei Klassen und je zwei Abteilungen. Dafür waren drei Lehrkräfte vorhanden, die im Schulgebäude ihre Dienstwohnungen bezogen.

Dem Nachwuchs von Gerswalde wurde bei Bedarf das 1 x 1 noch in sehr einprägsamer Weise (sprich Rohrstock) beigebracht.

Als Lehrkräfte waren:

Hauptlehrer Heinrich Kaufmann

Lehrer Artur Stobbe

Lehrerin Christel Schinkel

Zur Hauptlehrerstelle gehörte auch Land, welches dem Gehalt zugerechnet wurde.- Früher haben die Hauptlehrer das Land auch noch selbst bewirtschaftet und Kühe, Schweine, Hühner und Gänse gehalten.- Wenn es verpachtet wurde, gehörte die Pacht dem Hauptlehrer.

Die Kinder von den Gütern Rotzung und Lixainen mußten ebenfalls nach Gerswalde zur Schule. Ca 1,5 km, was im Winter in Pstpr., mit dem vielen Schnee nicht immer einfach war.-

E l e k t r i s c h L i c h t .

Das erste elektrische Licht bezogen wir kurz nach der Inflation von der Mühle . Der Dampfkessel, der die Mahlmühle und das Sägewerk in Betrieb setzte, wurde mit Steinkohle und den Holzabfällen vom Sägewerk in Betrieb gesetzt. Um die überschüssige Kraft zu verwerten wurden den Tag über die Batterien für den elektrischen Strom aufgeladen und die Nacht davon gebrannt. Zuerst schlossen sich die Geschäfte u. die Hausbesitzer die in der Nähe wohnten an, da ja auch der Ausbau des Ortsnetzes mitbezahlt werden mußte. Nach einigen Jahren übernahm das Überlandwerk die Stromversorgung des ganzen Ortes. -

H o l z a k t i o n

Am Tage der Versteigerung kamen dann der Oberförster mit seinen Revierförstern, um das Holz meistbietend zu versteigern. Aus der ganzen Umgegend waren die Interessenten mit dem Schlittengespann lange vorher eingetroffen und erwärmten sich bei heißem Grog. Der Besuch war immer sehr gut und dauerte bis zum späten Abend. Wenn die Männer erst die nötigen Grog's intus hatten, bekamen sie auch mehr Mut zum Bieten. Es wurde auch sehr viel Koks getrunken. Das war kalter Rum mit einem Stück Zucker u. 2-3 Kaffeebohnen.

E i c h e n v o n W a a g e n u. G e w i c h t e n

Ähnlich war es beim Eichen der Dezimalwaagen u. Gewichten, was alle 2 Jahre im Januar stattfand. Zu dem Eichen mußten die Orte Bensee, Schwalgendorf, Rotzung, Lixainen, Motitten und Gerswalde kommen.- Für die verschiedenen Orte waren auch verschiedene Tage festgesetzt. Da der Eichvorgang ja längere Zeit in Anspruch nahm u. die Eigentümer die Waagen gleich mitnehmen wollten, wurde auch die Zeit mit Grog überbrückt. Doch den Pferden wurde die Zeit sehr lang und sie hatten tiefe Löcher in den Schnee gescharrt, da nicht alle Pferde ausgespannt werden konnten u. in den Stallungen Platz hatten.-

E i s s c h n e i d e n

Da war dann noch im Winter das Eisschneiden für den Sommer.- Damals gab es noch keine elektrischen Kühlschränke. Die Gastwirte, Schlachter und Molkerei brauchten doch für ihre Sachen im Sommer Kühlung. So wurde dann bei strengem Frost im Winter, Eis auf dem See in Stücken von ca 50 x 25 cm geschnitten. Die Stärke hing vom Frost ab. Die Säge hatte sehr große Zähne, meistens ein ausgedientes Sägeblatt aus dem Sägewerk. Ein längerer Stiel war an einem Ende, sodaß 2 Mann anfassen konnten. Zuerst wurde ein Loch in das Eis geschlagen und das andere Ende der Säge, an dem ein Stück Eisen angebracht war, in das Loch gesteckt u. die beiden Männer oben auf dem Eis schnitten es in Streifen von ca 25 cm. Die wurden dann von 2 anderen Männern mit Haken aufs Eis gezogen und in kleinere Stücke von ca 50 cm zerteilt. Außerdem wurden 3 Kastenschlitten benötigt. Ein Schlitten stand auf dem Eis zum Beladen, der 2 te war unterwegs zum Eiskeller u. der 3 te wurde zuhause entladen.

Der Eiskeller war auf dem Grundstück tief in die Erde gegraben. Ringsherum eine doppelte Wand mit Sägespänen in der Mitte. Oben war ca 1 mtr. Sägespäne u. noch ein Dach darüber. Doppelte Türen sorgten für Isolierung. Bei starkem Frost blieben die Türen offen und es wurde noch jede Menge Wasser aufs Eis gegossen. So fror es in einem Stück zusammen u. hielt den ganzen Sommer über aus. In der Gaststube, wo das Bier vom Hahn gezanft wurde, waren oben in einem Kasten Leitungen in Schlägen gelegt u. darauf wurde das Eis gelegt. Desgleichen war für die Getränke ein größerer Schrank, wo oben auch in einem Zinkkasten das Eis gepackt wurde, welches den ganzen Tag vorhielt und so die anderen Getränke kühl blieben.-

T a n k s t e l l e

Wenn jemand nach Feierabend noch weiter feiern wollte und mit einigen Bekannten unterwegs war, kam es vor, daß sie an der Tankstelle vorfuhr und hupten. Da ja ein Autofahrer in der Nacht ohne Benzin nicht weiter fahren kann, bin ich dann aufgestanden um zu tanken. Doch so manchmal hatte ich knapp 5 lt. Benzin einlaufen lassen u. der Tank lief über. Um das Benzin zu bezahlen, kam dann der Fahrer in die Gaststube u. die anderen hinterher. Sie ließen dann nicht eher Ruhe bis sie noch eine Runde verzehren konnten. Sie hatten ja dann auch erreicht, was sie wollten.-

W e g e b e s s e r n

Jedes Jahr, am Tage nach den Pfingstfeiertagen, -also 3 ten Feiertag- wo doch noch keiner 'so richtig Lust zur Arbeit hatte, wurden in Ort die Straßen ausgebessert, die durch den Regen, oder vieles Fahren, Löcher entstanden waren. Jeder der ein Gespann hatte, mußte es zum Sandfahren stellen, die anderen mit der Schaufel bewaffnet, zum Sand aufladen. Der Rest der Leute die Wege zu planieren. Die ersten Stunden wurde fleißig gefahren u. auch was geschafft. Doch dann hielt einer an der Gastwirtschaft an, um den Nachdurst von den Feiertagen zu stillen. Dann leistete ein anderer ihm Gesellschaft u. bald stand ein Gespann neben dem anderen an der Kneipe. Gegen Mittag wurde dann auch aufgehört und alle Straßen waren wieder für ein Jahr in Ordnung.-

Kanalbau für den Kriegsfall.

In den 30 er Jahren wurde ein Kanal gebaut. Er lag an der Straße von Gerswalde nach Rosenberg. Bauausführung hatte die Baufirma Klampt, Königsberg. Er sollte im Kriegsfall die niedrigen Gebiete, an denen auch Waldseen lagen, alles überschwemmen, was durch Öffnen verschiedener Schleusen in Gang gebracht werden sollte.-

Durch den Kanal konnten abfließen folgende Seen:

Flachsee, Geserich, -Ewing, - Spirding, -und Rötloffsee.

Der Kanal verband auch noch verschiedene Waldseen mit mehreren Wehren.

An der Försterei in Gerswalde lag der kleine Waldsee:

„ T w a R u s c h e c k ”

Dort sollen mal zwei Russen ertrunken sein. Daher der Name „Zwei Russen“ abgeleitet.- Jedoch was hat der Kanal genutzt? Viel Geld unnütz ausgegeben.- Wer war damit beauftragt die Schleusen zu öffnen? Daran hat auch keiner mehr gedacht. Auch dann wäre der Russe mit dem heutigen Kriegsmaterial nicht aufzuhalten gewesen.-

Kienteerbrennerei.

Nach dem ersten Weltkrieg wurde auch in der Nähe des Kanals eine Kienteerbrennerei erbaut. Der Leiter war Dr. Ucke. Weitere Herren Mochel und Großert, nebst einigen Arbeitern.

Die Tannen und Kiefernstubben, die sonst im Wald vermodern, wurden gerodet und daraus Terpentin und Teer gewonnen. Doch durch Unachtsamkeit ist sie dann später abgebrannt u. nicht wieder aufgebaut worden. Da alles in Holzbauweise gebaut war, konnte nichts mehr gerettet werden.-

Landjahrlager.

In der Gastwirtschaft Max Petraschewski-Eichenlaube, waren in den letzten Jahren vor 1939 ein Landjahrlager für Mädchen eingerichtet worden. Neben körperlicher Ertüchtigung lernten sie dort auch Weben. Die Mädchen gingen den halben Tag in die Betriebe, um auch noch praktische Arbeit kennen zu lernen. Landwirtschaft, Gewerbebetriebe usw. Eine Gruppe blieb zuhause im Lager um Küchen und Stubendienst zu machen. Die Mädchen kamen alle aus Großstädten und die Landluft bekam ihnen alle sehr gut. Mit einigen kg mehr am Körper verließen sie wieder Gerswalde nach 1 Jahr und so manche Freundschaft hatte sich in der Zeit entwickelt. Spätere Heirat nicht ausgeschlossen.-

Wir wollten nicht nur immer arbeiten, sondern auch mal tüchtig feiern. So hatten wir folgende Vereine im Ort :

Gesangverein

Der gemischte Chor von Gerswalde wurde von Herrn Lehrer Heinrich Kaufmann geleitet. Die regelmäßigen Übungsabende waren stets gut besucht und trugen zum geselligen Leben des Dorfes bei. -

Kyffhäuser.

Der Vorsitzende des Vereins war Paul Zimmerman, der den Verein vorbildlich leitete und für den Zusammenhalt der Mitglieder sorgte. -

Feuerwehr.

Der Hauptmann der Feuerwehr war Ernst Meier. Die Feuerwehrrübungen wurden an verschiedenen Sonntagen im Jahr durchgeführt. Gerswalde hatte zur damaligen Zeit eine handbetriebene Spritze. Sie war auf einem Wagen montiert, der von Pferden gezogen werden mußte. -

Angelsportverein.

Einmal im Jahr fand ein Anangeln statt.- Zum Preisangeln mußten alle zum gleichen Zeitpunkt auf einen zuvor festgelegten Platz fahren und angeln. Dort dann zu der angegebenen Uhrzeit aufhören. Wer dann das beste Ergebnis hatte, bekam den ersten Preis. -

Turn- u. Sportverein.

Die Leitung des Vereins hatte Gottfried Mursch. Für die Turngeräte war bei Damrau im Saal schon die Vorrichtung dafür geschaffen. -

Schützenverein.

Der Schießstand des Vereins befand sich neben der Försterei bzw. neben dem Tanzplatz. Er ist heute noch so gut erhalten, so daß die polnischen Förster ihre Schießübungen dort abhalten.-

Bei Festlichkeiten im Sommer wurde zum Tanzplatz marschiert (1 km), der im Wald lag. Die 6 Mann starke Dorfmusikkapelle, unter Leitung von Fritz Sokoll voraus und lockte so alles mit. Für die Musiker war dort ein Häuschen, desgleichen hatten die 3 Gastwirte auch je ein Schankhäuschen. In der Mitte des Platzes war ein Tanzboden gelegt, worauf tüchtig gescherbelt wurde. Rings herum waren Tische u. Bänke zum Ausruhen unter dem grünen Laubwald. Von den Lagern des Tanzbodens habe ich noch Teile bei meinem Besuch nach 35 Jahren angetroffen. Auch der Schießstand wird noch von den polnischen Förstern benutzt.-

Wenn das Wetter war^mwar, hatte jeder von dem Marsch ganz schönen Durst und das Bier schmeckte dann besonders gut. .

Elektrisch Licht wurde aus der angrenzenden Försterei bezogen. Bei schönem Wetter ging es immer sehr hoch her.- auch von den umliegenden Orten kamen die Besucher, die immer herzlich willkommen waren. Bei schlechtem Wetter, oder auch im Winter fanden die Feste abwechselnd bei den Gastwirten im Saale statt. Desgleichen die versammlungen, die sich immer sehr lange ausdehnten, da dann Geld zusammengelegt wurde für 1 Faß Bier und einige Flaschen Korn.- Auch nach einem Begräbnis marschierte der Verein, dessen Kamerad verstorben war und deren Angehörige Getränke für den Verein bewilligt hatten, noch mit der Musik in das Lokal.-

Es kam dann auch schon mal vor, daß die Frauen die Männer abholten, wenn es zu spät wurde und die Musiker noch zu einem Tanz aufspielten.-

Da wurde dann so richtig das Fell versoffen.-

Unsere Leser erzählen aus der Heimat von Erich Murawski, Pr. Mark. 47

Schlittenpartien im Oberland.

Schlittenfahrten waren in ganz Ostpreußen in den geruhsamen Wintertagen die schönste Beschäftigung. Man benutzte sie zu Verwandten- und Bekanntenbesuchen, Stadteinkäufen, Kaffeeplauderstündchen und zu vielen anderen Gelegenheiten. Am beliebtesten waren die großen Schlittenpartien, die von den Vereinen veranstaltet wurden und mit einem Kaffee-Tanzkränzchen verbunden waren.

Wochenlang begann man auf dem Lande ein Paar der besten Pferde besonders gut zu füttern. Schellen und Glockengeläute mit bunten Haarbüscheln und Fähnchen wurden am guten Geschirr angebracht. Aber auch außerhalb der Vereine wurden solche Schlittenfahrten, meist kurz zuvor arrangiert.

So rief mich ein Bekannter eines Vormittags aus dem Nachbarort an:

„Wie wärs heute mit einer Schlittenpartie?“

Begeistert war ich schon. Heller Sonnenschein, wunderbare Schlittenbahn, einige Grad über Null.

Ein Lokal wurde bestellt. Die Frauen nahmen etwas Selbstgebackenes mit. Viel Zeit zu langen Dialogen gab es nicht. Wir einigten uns, daß jeder ein paar Ortschaften seiner Umgegend anrufen sollte: Abfahrt 13,00 Uhr Oberkrug.

42 Schlittenbesitzer hatten zugesagt- 46 waren es bei der Abfahrt. Es wurde eine herrliche Fahrt durch den schönen Altchristburger Forst. Die Fahrt ging über Danielsruh, Bensee, Försterei Gerswalde, Eichenlaube zu Muttchen Schramke, Gerswalde, wo ich einen geheizten Saal und für etwa 150 Personen Kaffee bestellt hatte.

Bald saß alles vergnügt an der Kaffeetafel. Einige Teilnehmer hatten schon vorher einen kleinen „Seelenwärmer“ genossen. Nach einem Tänzchen ging es um 19,00 Uhr, nun über Kunzendorf, wieder heim, wo im Oberkrug bis zum frühen Morgen weitergetanzt wurde.

Eine andere Fahrt zu Muttchen Schramke wurde vom KK Schützenverein beschlossen. Gegen 11 Uhr setzte ein Schneetreiben ein, und ich überlegte schon ob wir nicht die Fahrt verschieben sollten.

Bei der Abfahrt hatte sich das Wetter etwas beruhigt. Da ich Vorsitzender war, mußte ich als erster fahren. Schon am Ortsausgang begrüßten uns erhebliche Schneeverwehungen.

Geschützt, am bewaldeten Seerand entlang, erreichten wir bald den Wald. Das Rieseln des Schnees war ein Gottesgeschenk. Wir durchquerten das idyllische Walddörfchen Kunzendorf, wo sich noch einige Schlitten anschossen.

b.w.

An der romantischen Waldlandschaft des Klostock-Sees vorbei zing dann bis zu einer schmalen freien Stelle (Neusaß) alles gut. Hier hatte sich eine mächtige Schanze auf die Straße gelegt. Ausweichen war unmöglich. Da meine Pferde zugfest waren, riskierte ich es und kam noch so gerade durch, ohne umzukippen. Für die Nachfolgenden war nun die größte Gefahr vorüber, doch die meisten nahmen recht vergnügt ein Schneebad. Dann wieder Wald, ein Stückchen am Waldrand entlang-Gerswalde in sicht.

Wir bogen fast rechtwinklig nach links ab, schauten uns um und zählten die Schlitten. Aber keiner war verlorengegangen. Plötzlich schob sich vor uns auf die Pelzdeckeeine Schneewelle hoch. Von den Pferden sah ich nur noch die Köpfe, Hälse und Rücken. Alles schrie lauthals, und im Nu hatten sich die Pferdemit der ganzen Last durch den kurzen Hohlweg durchgearbeitet, an den kein Mensch gedacht hatte.

Bei Muttschen Schramke schüttelten wir den Schnee ab, und bei Ostpreußischem Maitrank, bei Kaffee und Tanz erwärmten wir uns bald. Als sich das Wetter beruhigt hatte, ging es bei hellem Vollmond (den Hohlweg umfahren wir diesmal) über Feld wieder heim.

Oft denken wir an die schönen Tage der ostpreußischen Winterzeit zurück, die unter dem Motto standen:

Fröhlichkeit ist die Mutter
aller Tugenden

gez. Erich Murawski
Pr. Mark

Straßenbau Gerswalde Alt-Christburg

Bis zum Jahre 1927 waren die Orte Bensee, Mortung, Alt-Christburg nur durch einen Landweg durch die Alt-Christburger Forst zu erreichen. Im Jahre 1927 begann der Kreis mit dem Ausbau der Straße von Alt-Christburg nach Gerswalde. Dieser Straßenbau hatte eine Länge von 11 km. Es begann damit, daß die Bäume die den Weg säumten, gefällt wurden.-

Die Straße wurde mit im Kiesbett verlegten Kopfsteinpflaster ausgeführt. Im allgemeinen folgte die Straße mit kleinen Abweichungen dem Verlauf des alten Sandweges.

Der Straßenbau wurde in Abschnitten durchgeführt. Von Alt-Christburg bis Mortunger Waldrand in den Jahren 1927-1928. Der weitere Ausbau von Mortung nach Gerswalde in den Jahren 1930-1932.

Die Anfuhr der Steine vom Bahnhof Saalfeld hatte der Fuhrunternehmer Bruno Ladewig, Saalfeld übernommen, der in Tag und Nachteinsatz die Steine zur Baustelle transportierte.

Nach der Straßeneinteilung wurde diese als Straße zweiter Ordnung Nr. 16 (L II. O. 16) bezeichnet. Die Unterhaltung der Straße unterstand dem Kreis. Zur Durchführung der Aufgaben war das Kreisgebiet in Straßenmeistereibetriebe eingeteilt. Jede Straßenmeisterei setzte für die Arbeiten eine Anzahl Straßenwärter ein. Diese führten kleinere Reparaturen selber aus.

Bericht von Gertrud Herrmann über ein treues Pferd.

Eines Abends hörte ich in Gerswalde wie ein Pferd auf unserer Straße angetrabt kam. Da im ganzen Dorf keine Pferde mehr waren, ging ich zur Straße und sah wie das Pferd auf den Hof von meinem Onkel Hermann Konopatzki lief, der dem Grundstück meines Vaters gegenüber sein Anwesen hat, wo es laut wieherte. Ich ging hinüber und wollte sehen wo das Pferd geblieben war. Da die Stalltür offen stand, war es gleich in den Stall gegangen und an die Krippe, wo es sonst immer gestanden hatte. Ich erkannte gleich das es das Pferd von meinem Onkel war, der vor einigen Wochen mit dem Pferd und Wagen aus Gerswalde geflüchtet war. Sofort lief ich zu unserem anderen Nachbar, Friedrich Marx, wo sich reichlich Futter befand und fütterte das Pferd. Es hatte weder Zaum noch Sielen um.

Nachdem ich es gefüttert und zu saufen gegeben hatte, verschloß ich die Tür und ging nach Hause. Doch wie groß war mein Schreck, als ich den nächsten Morgen wieder in den Stall ging um das Pferd zu füttern, war es nicht mehr da und der Stall stand weit offen. -

Als ich nach Kriegsende meinen Onkel Hermann Konopatzki wieder traf, erzählte er mir, daß er mit Pferd und Wagen bis Danzig gekommen war. Dort wurde er zur Gefangenenbewachung eingeteilt und mußte Pferd u. Wagen abgeben.-

Wie ist das Pferd wieder nach Gerswald gekommen?

Wer hat es in Danzig genommen?

Das wird wohl immer ein Rätsel bleiben .

Aus dem Stall in Gerswalde haben es dann wohl die Russen geholt und mitgenommen. -

- - - - -

Mein Dörfchen mein kleines am Flachseestrand.

Mein Dörfchen mein kleines am Flachseestrand
so traut und so hold wie ein Mächenland
wo echt deutsche Wort mir zuerst erklang
wo Mutterlied einst in den Schlaf mich sang
wo wogend der Flachsee mit Sturmgebraus
den Strand umspült, da bin ich zuhaus.
Oh' Herrgott erhalt mir mein Heimatland
mein Dörfchen, mein kleines am Flachseestrand.

- - - - -

Ostpreußenlied

Land der dunklen Wälder
Und kristall'nen Seen,
Über weite Felder
Lichte Wunder geh'n.

Starke Bauern schreiten
Hinter Pferd und Pflug,
Über Ackerbreiten
Streichet der Vogelzug.

Tag hat angefangen
Über Haß und Moor,
Licht ist aufgegangen,
Stelot im Ost' empor.

Und die Meere rauschen
Den Choral der Zeit,
Eldhe steh'n und lauschen
In die Ewigkeit.

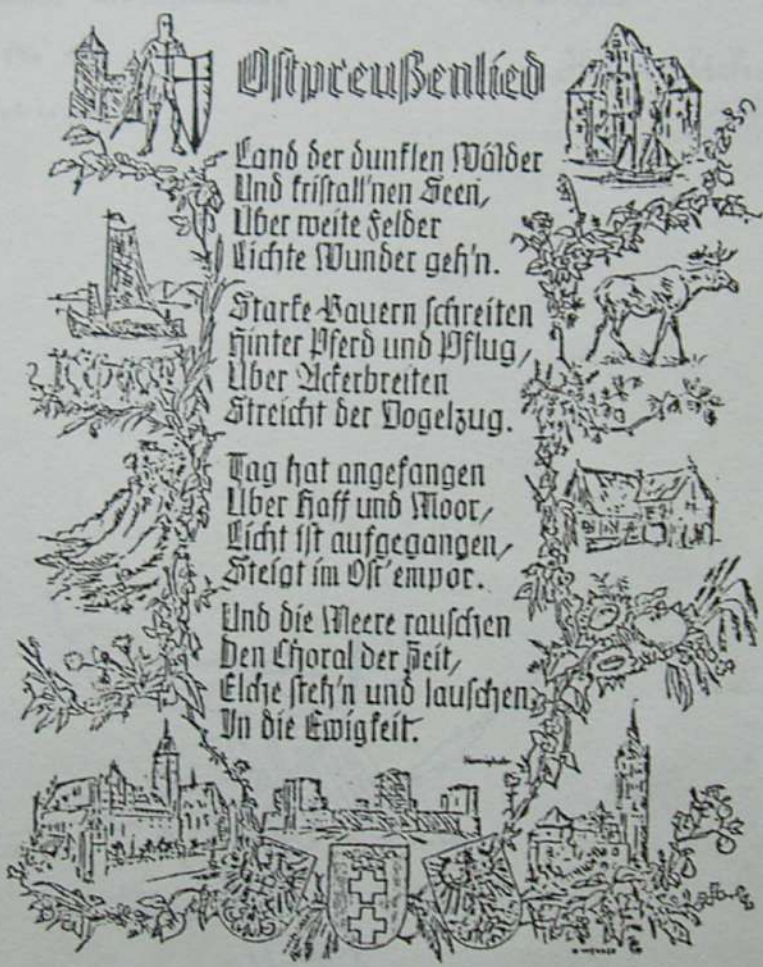

Handzeichnung nach den Katasterkarten

von allen in der Grundsteuer-Mutterrolle der Gemeinde *Cerswolda*

Artikel No. *234* im Grundbuche Band Blatt als Eigentum von *Kolde Jellfrut Löffler* mit *Wesens Kapital geb. Krüger* in *Cerswolda*

eingetragenen Grundstücke

1. Die Grenzen dieses Grundstücks sind durch gelbe Farbestreifen bezeichnet.
2. Die Grenzen und Nummern neu entstandener Parzellen sind rot eingetragen.
3. Die rot eingetragenen Namen des Grundstückeswesens sind vorläufige Angaben.

Ausgefertigt zum Zwecke der Information

Koblenz

den *4. April*

19 *14*

Kastenblatt (Flur) No. *1*

Königliches Katasteramt
Münster

Ungefähres Maßstab 1:5000

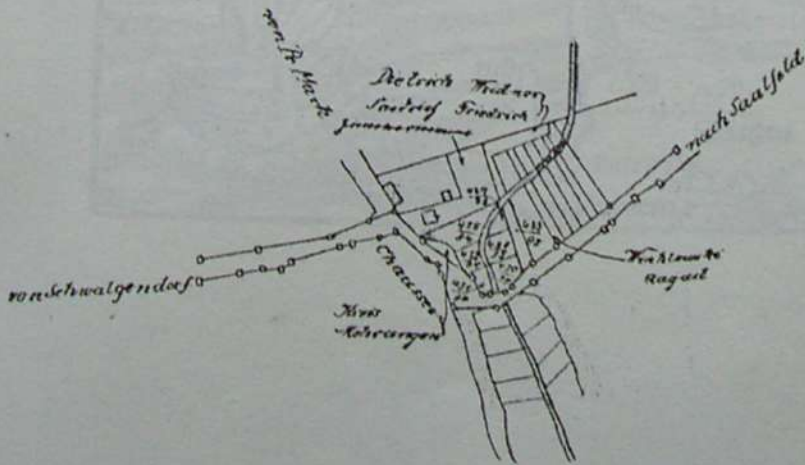

Parzellen	Band	Blatt	Nr.
431	2	1	66
436			
437			
435	11	1	258
438			
439			
431	7	1	204
432			
433			





Gasthaus
Schramke, im
Hintergrund
Kriegerdenkmal

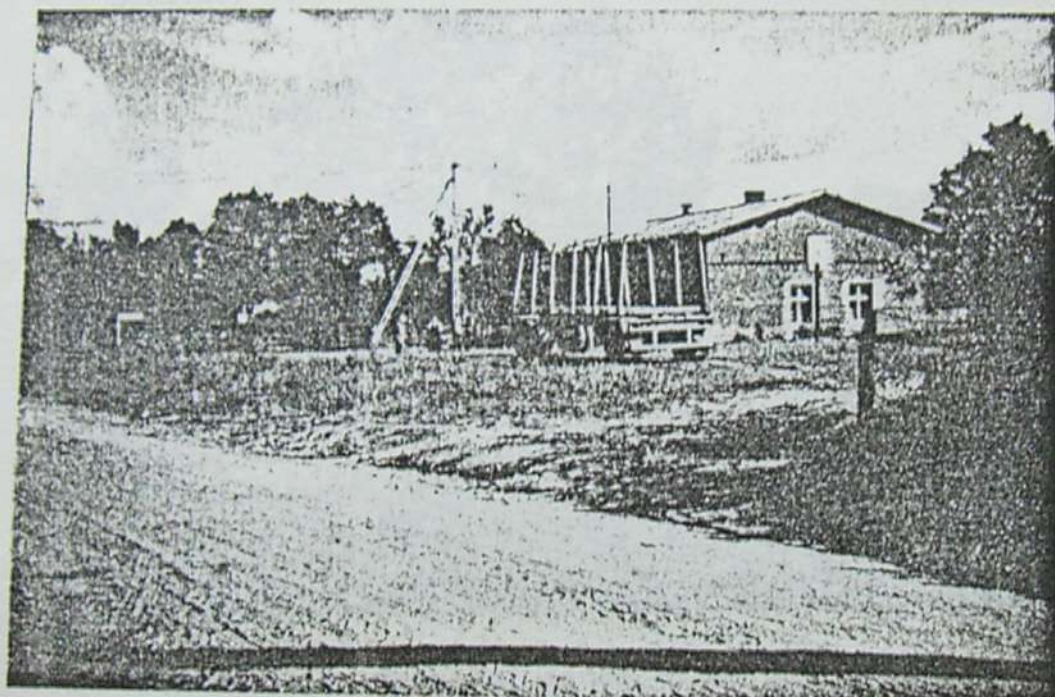

übrig geblie-
ben ist nur
das Wirtschafts-
gebäude



wird jetzt
als Versamm-
lungsraum,
Kinovor-
führungen u.
der hintere
Teil als Unter-
kunft für das
Feuerwehrauto
genutzt.

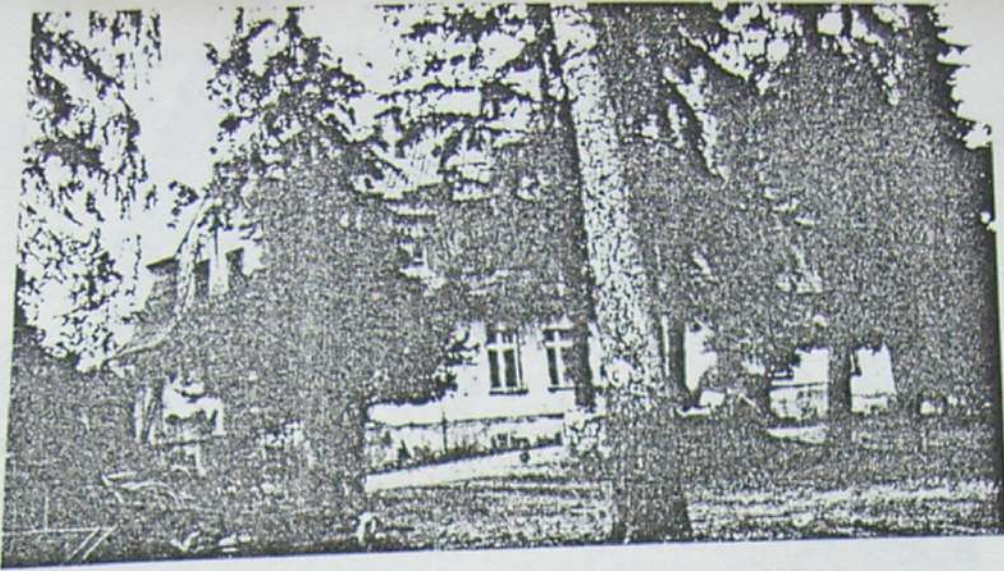

Gutshaus in Rotzung. Erbaut von Friedrich Fürst.
Besitzer Friedrich Neubauer

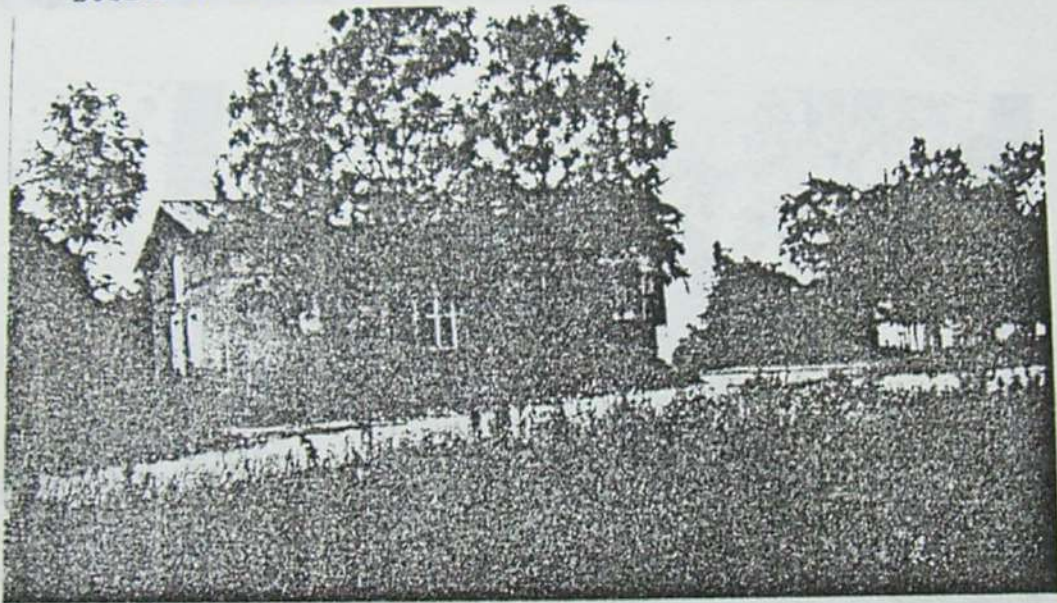

Schultrifft, r. Schulhof, links stand die Schule, geradeaus
Wirtschaftsgebäude Schramke

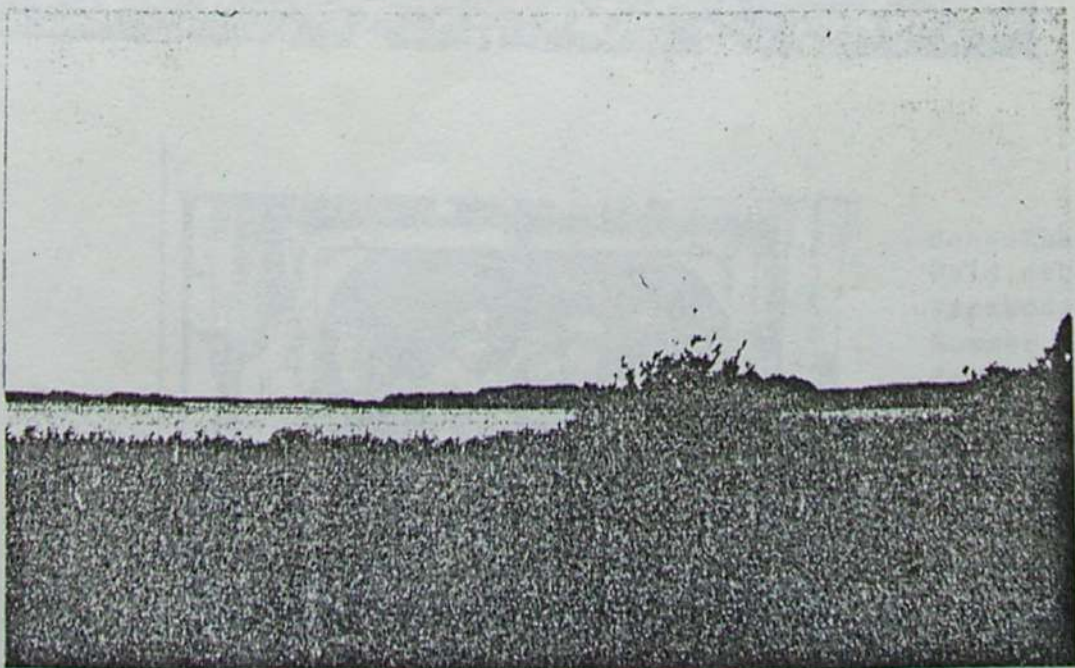

Blick auf den Flachsee, in der Mitte kl Insel, rechts Krapufka



Wohnhaus u.
Tischlerei
Fritz
Zimmermann



nach 56 Jahren
noch so gut
erhalten.
Im Hintergrund
poln. Kreuze.
Deutsche Grab-
stätten nur
noch wenige
erhalten.

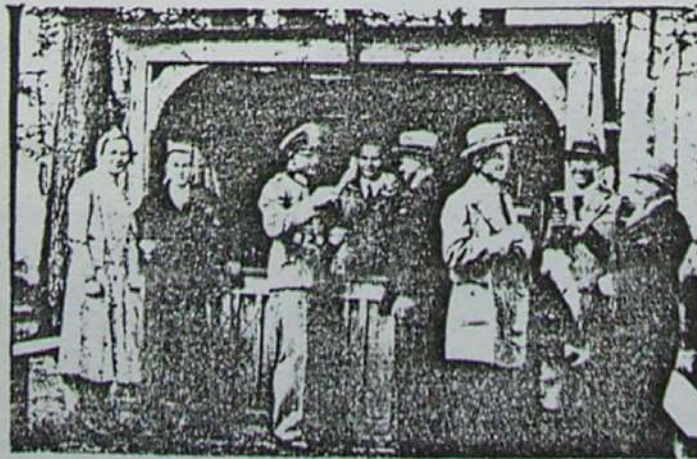

Schankhäuschen im
Wald, neben dem
Tanzboden, wo im
Sommer bei Wald-
festen ausgeschenkt
wurde.



Gasthaus
Dornau



Seal
Gasthaus
Dornau

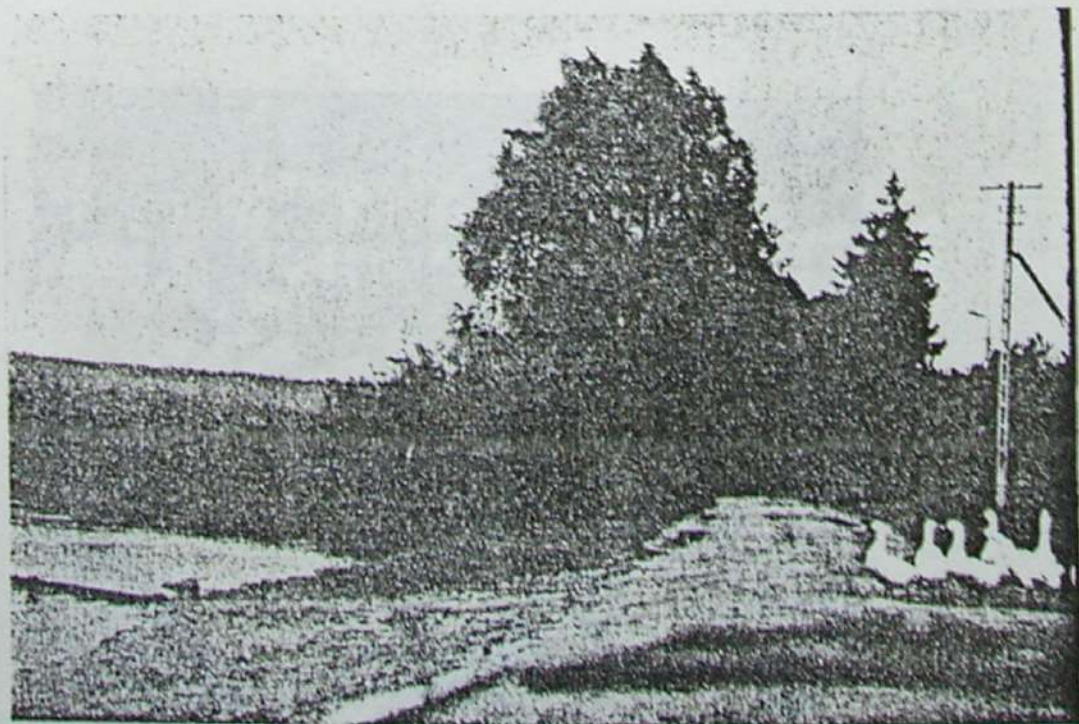

Ende der
Großen
Seestr.



Schule in Gerswalde

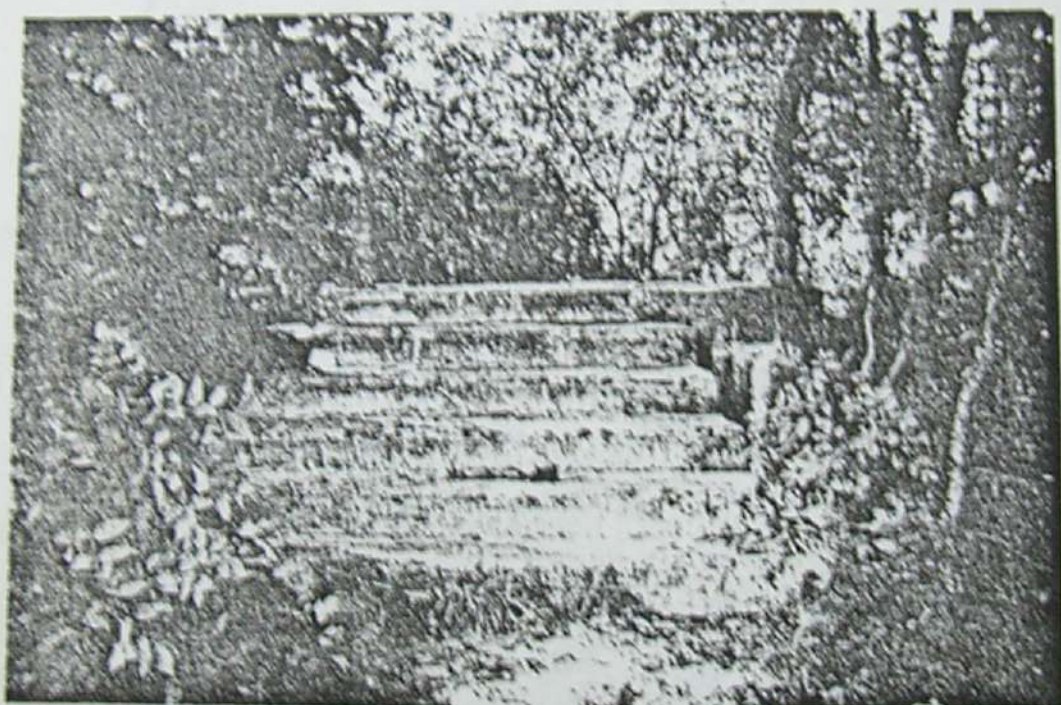

von der Schule
sind nur die
Treppenstufen
übrig geblieben.

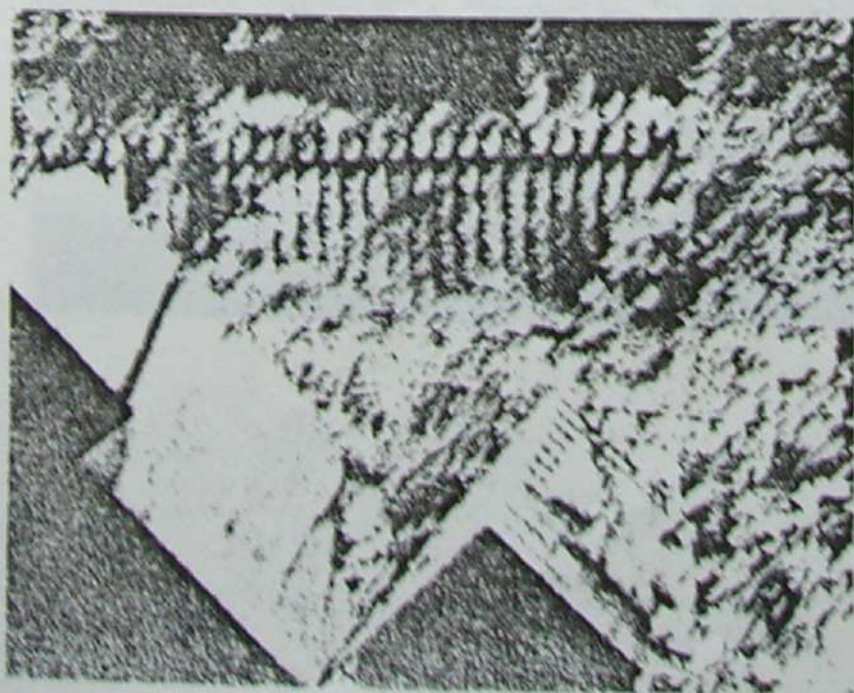

Das umgestürzte
Eriegerdenkmal

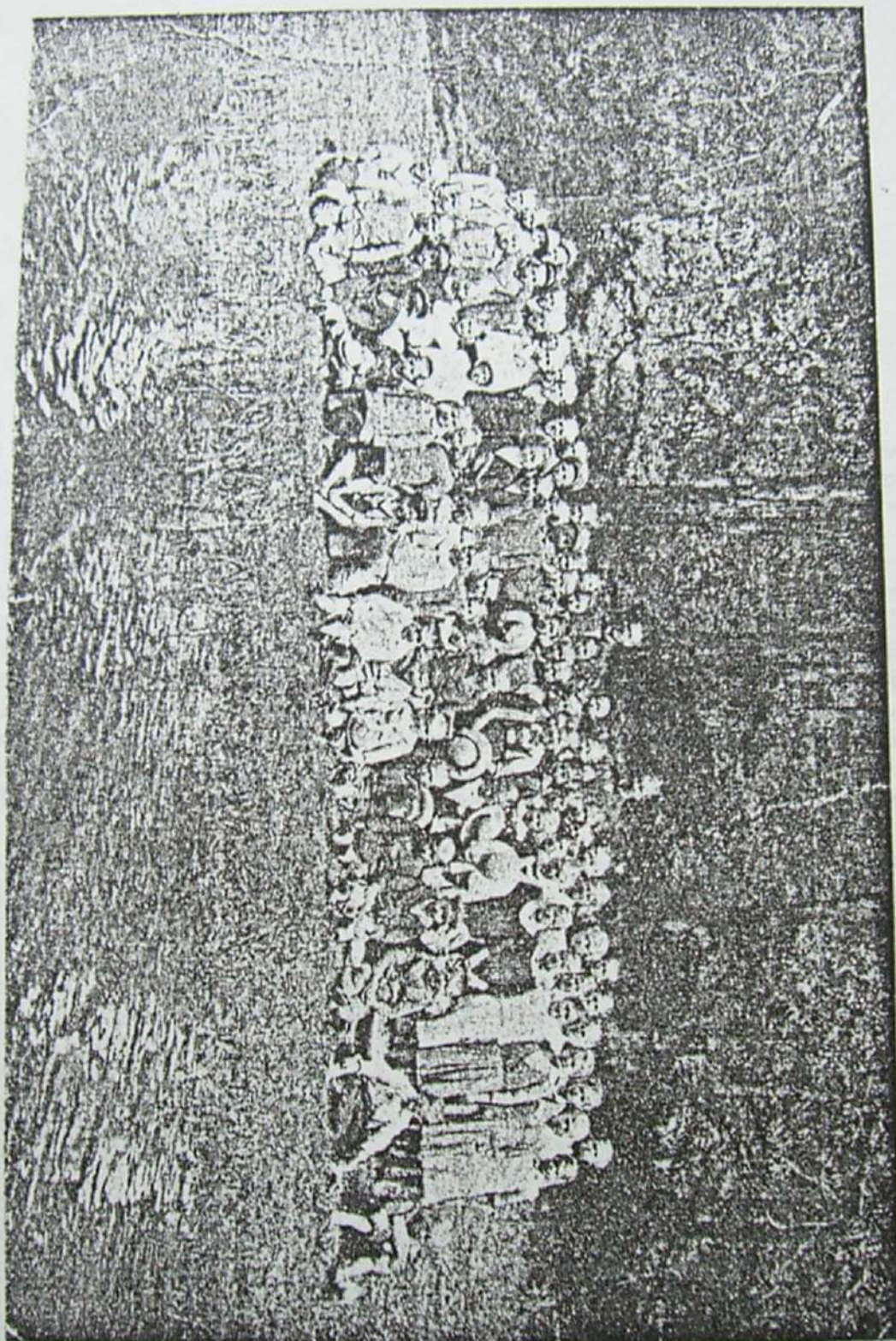

Aufnahme vom Schulausflug am Klostocksee

Vordere Reihe von links nach rechts:

Richard Bolz/Walter Götz/Ernst Nadolny/Hans Herold/Otto Laschkowski
Franz Görke/Paul Heruth/Willi Baumgard/Otto Heruth/Ludwig Beckner
Herbert Schramke/ Kaspritzki/Karl Herold/Fritz Schwarz/ ? / Ernst Weid-
ner/ Fritz Priewe/Fritz Schönteich

Dahinter stehend von links nach rechts:

Fritz Demski/Walter Lübeck/Hans Dietrich/Konrad Rauch/Fritz Baumgard
Paul Winklewski/Fritz Meißner/Ernst Stein/Fritz Nadolny/Albert Schönteich
Walter Herold/Paul Schönteich/Fritz Ketz/Paul Lischack/Ludwig Tritschack
BertaHinz/Ludwig Teschner/Hermann Lonkowski/August Jendrischewski/
Berta Dietrich/Frieda Bogdanski/Marta Hermann/Hewig Kaspritzki/Paul Mau-
ritz/Anna Bogdanski/Otto Kaspritzki/Berta Schwarz/Grete Büchler/
Ida Büchler/Else Weiß/Ida Mauritz/Fritz Helbing
Hinten links: Hauptlehrer Ernst Skupsch/rechts:Lehrer Paul Ziemer.



Singernähmaschinenkursus im Saal Schramke



Sportfest 31. Juli 1928.

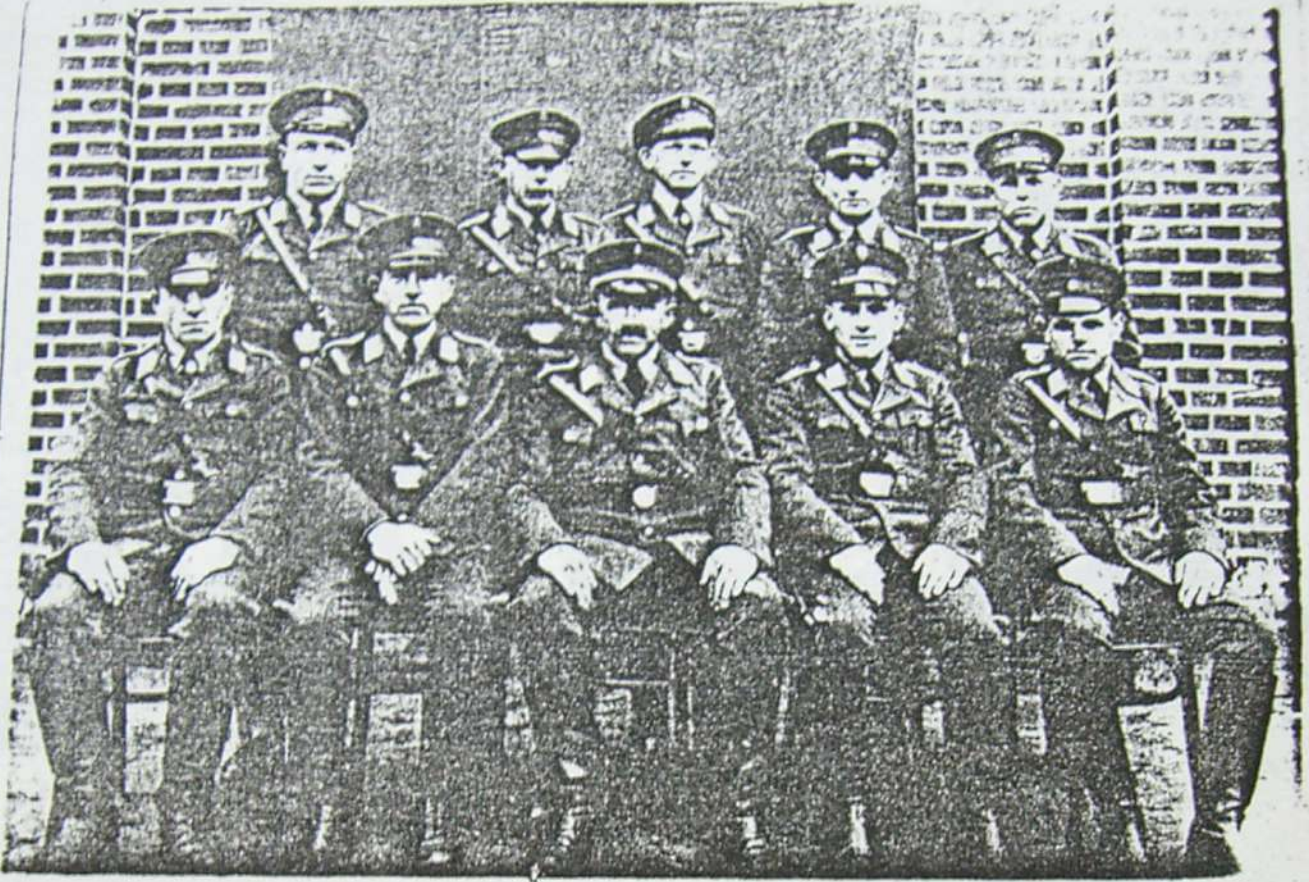

Rote Kreuzmannschaft Gerswalde



Die Feuerwehr am weißen Mann im
Schwalgendorfer Wald



Wer kann sich erinnern wann das Foto aufgenommen wurde
und wer erkennt sich darauf?

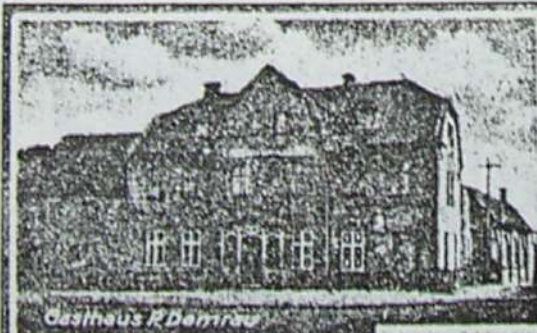

Gasthaus P. Damrau

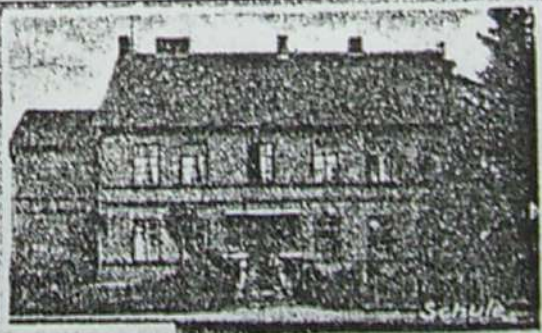

Schule

Gruß aus Gerswalde-Ostpr.



Kriegerdenkmal

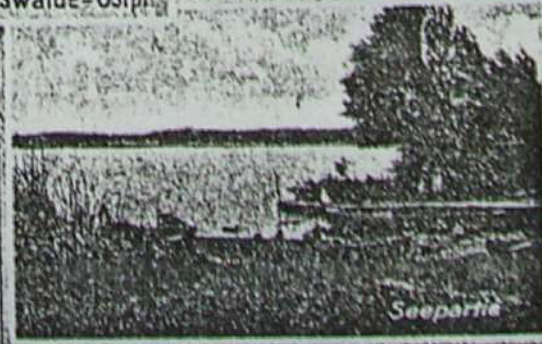

Seepartie

Ansichtskarte von Gerswalde, mit Gasthaus Damrau, Schule,
Kriegerdenkmal und Partie am Flachsee

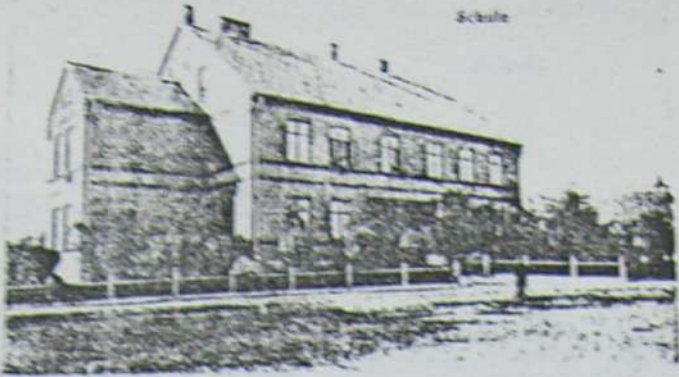

Gruss aus Gerswalde



Warenhandlg. von A. Tilsner

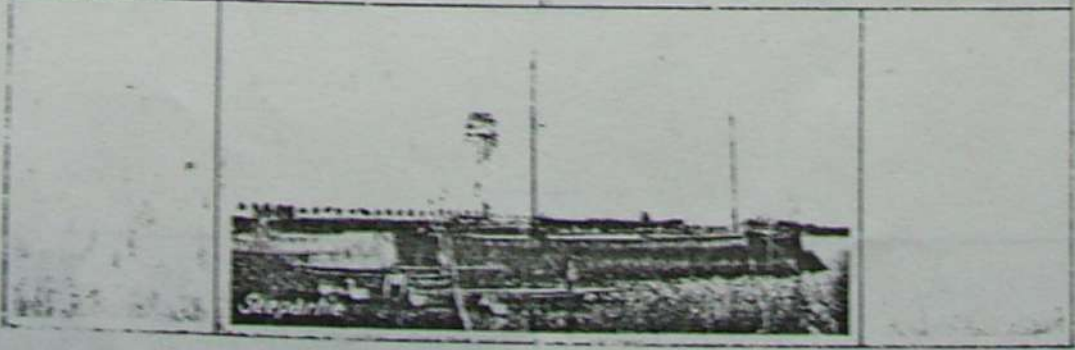
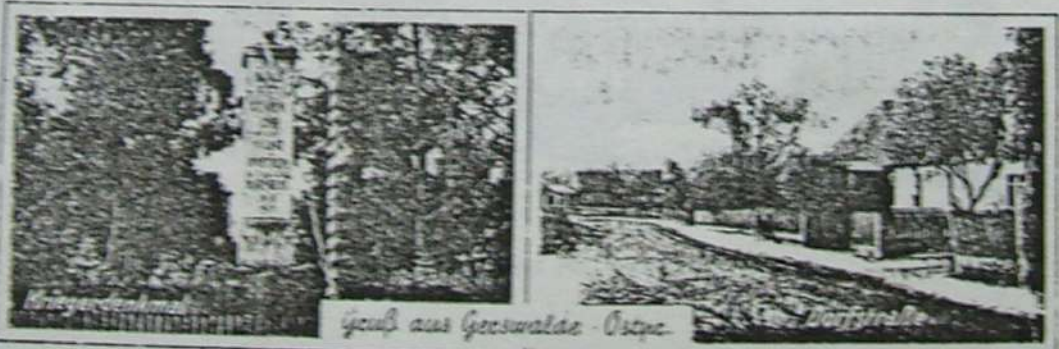

Schule



Gruß aus Gerswalde



Warenhandlg. von A. Tilner





Warenhandlg. von A. Tilener



Kriegerdenkmal



Dorfstraße

Geuß aus Geeswalde - Ostpre.

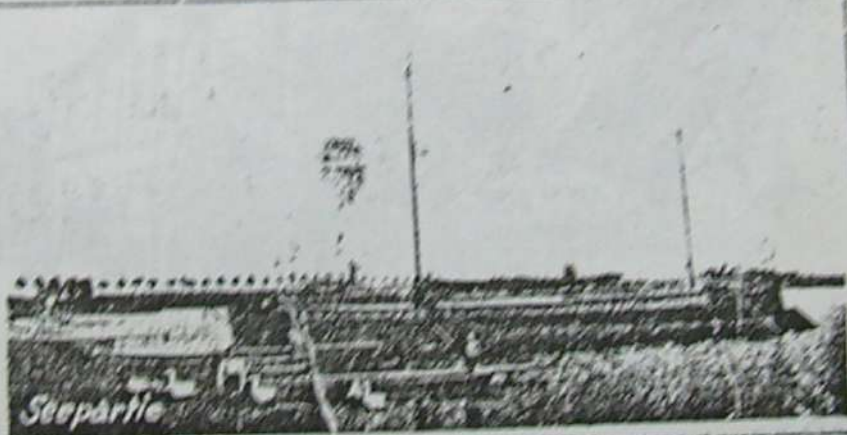

Seepartie

[Faint handwritten text]

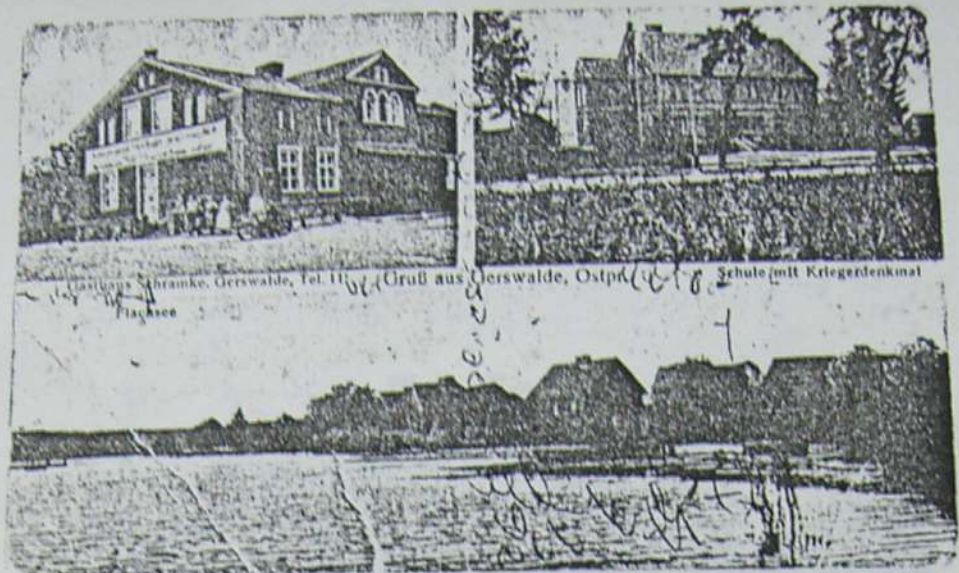

Gasthaus Schramke, Gerswalde, Tel. 11
 Gruss aus Gerswalde, Ostpr.
 Schule mit Kriegerdenkmal
 Flachsee



Haus von Fritz Schipplick, jetzt poln. Schule



Gruss aus GERSWALDE

Partie am Flachsee

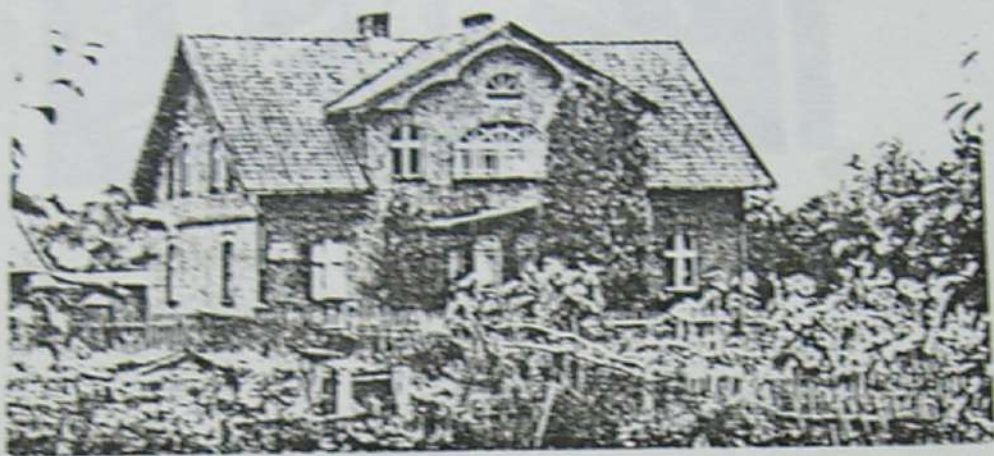

Grundstück von Paul Teschner (Loschwitz)
Nierackonitz



Kurz vor der Badeanstalt, gegenüber Fischer Herold



Der Turnverein in Gerswalde



Kirche in Weinsdorf

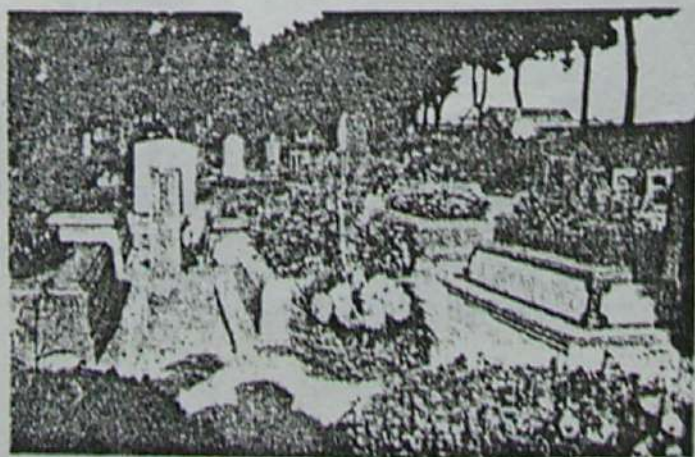

Ein Teil vom Gerswalder Friedhof

000000

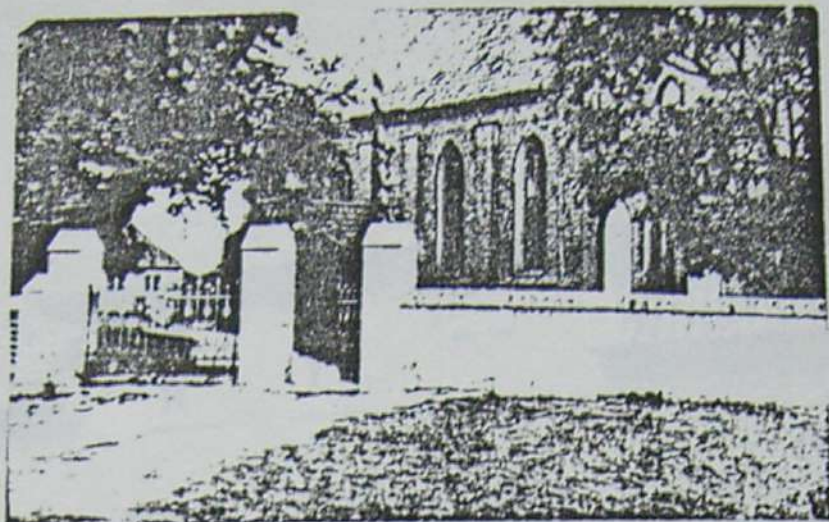

Eingang zur Kirche in Weinsdorf

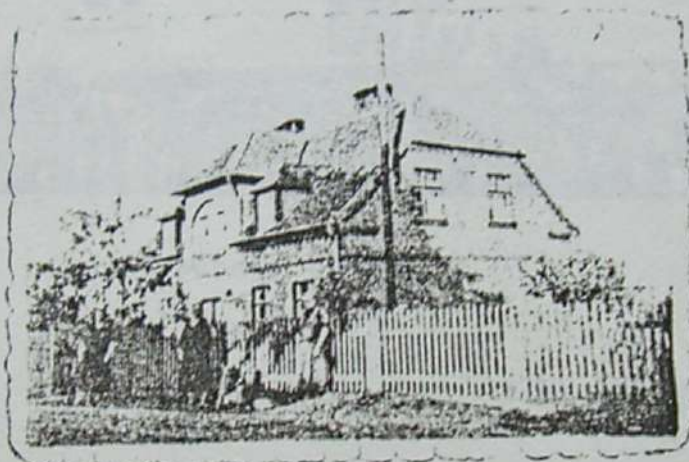

Haus von Otto Stein Vorderseite

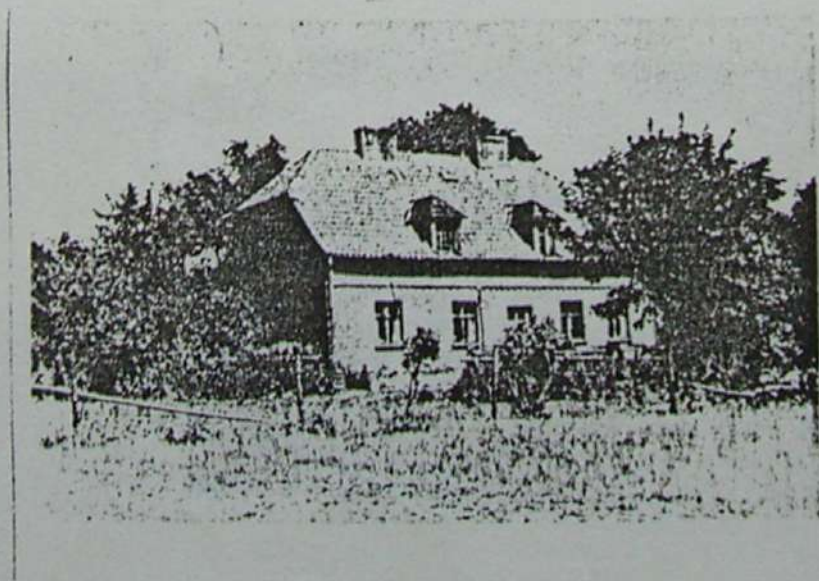

Haus von Otto Stein Rückseite



Otto Teschner (Spitz)

Draminska ?



Fischernetze zum trockner auf Stangen gehängt

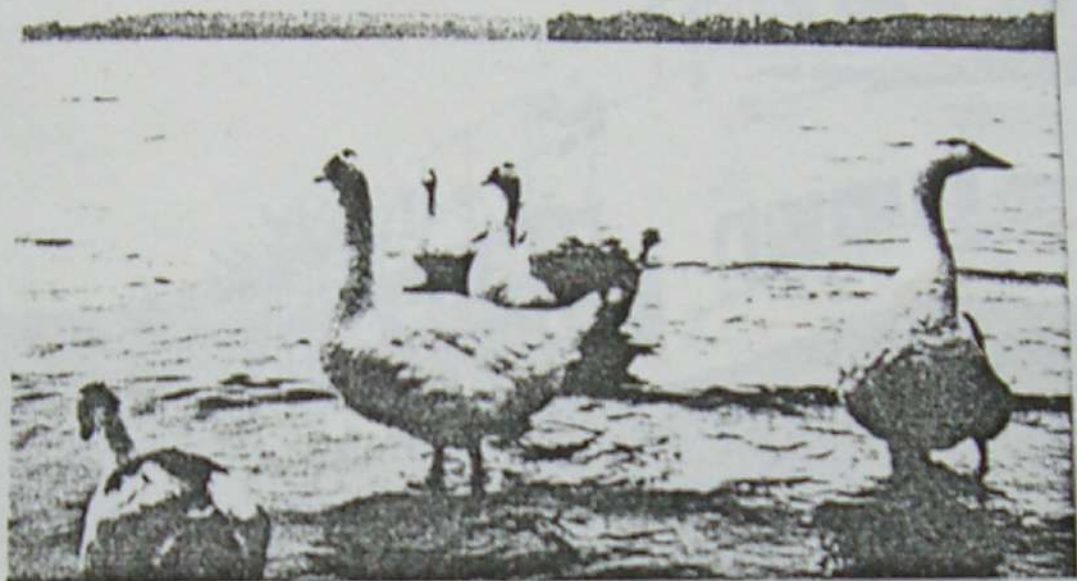

Fartie am Flachsee, mit Hintergrund Frapufka

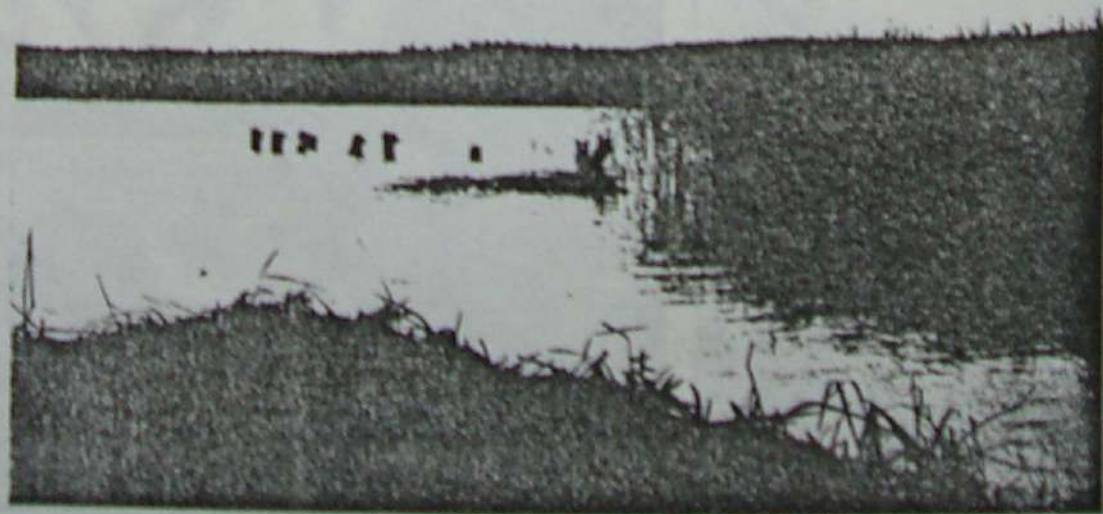

Flachsee u. der Bent der Badeanstalt.

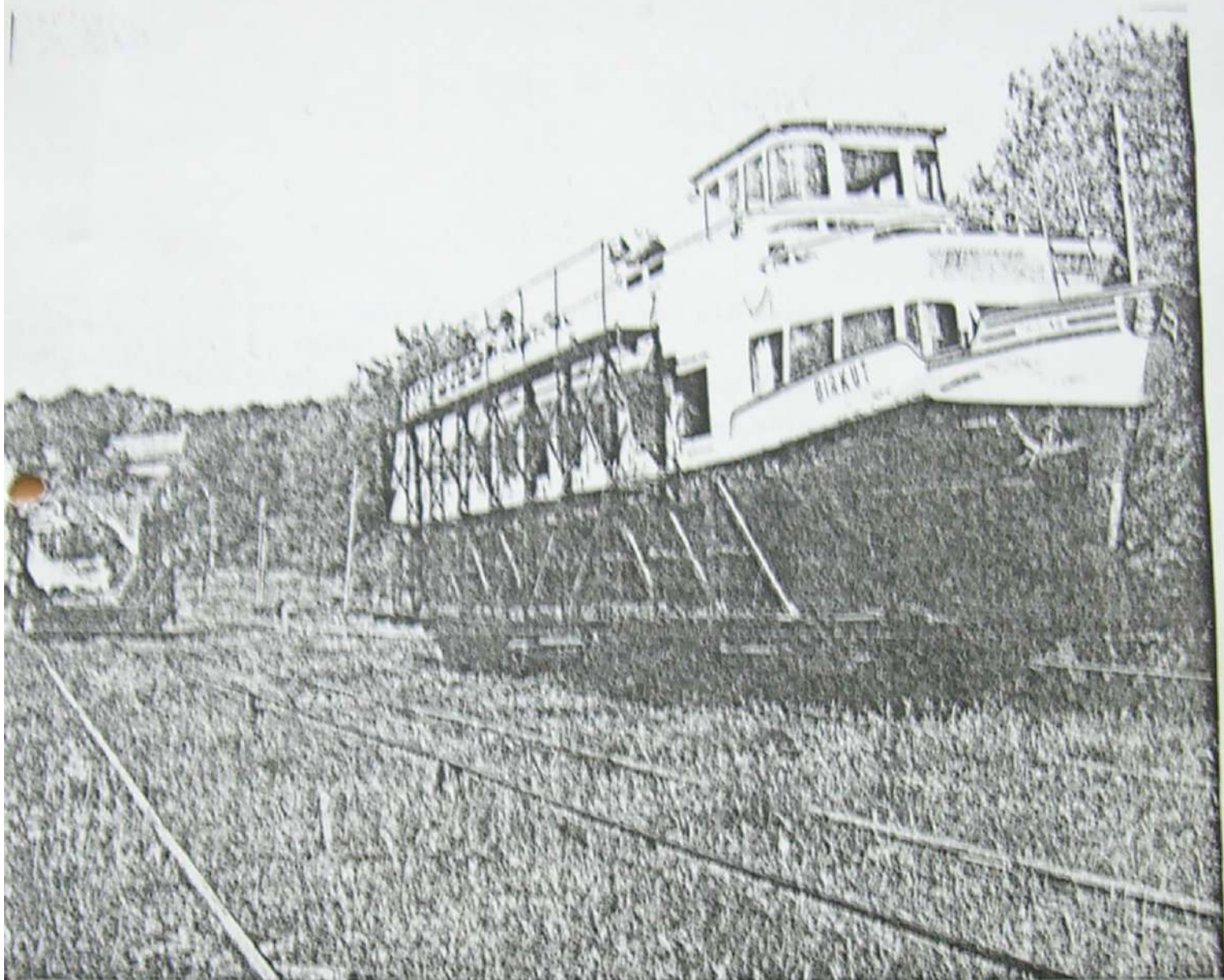

an Flächem Haff und Drewenzsee steigen die Ausflugsdampfer fünfmal auf Schlenen um, 100 m Höhenunterschied sind zu überwinden.



Seen sind so flach, daß man vom «Hochalt» aus angeln kann, tiefsten aber sind tief – der tiefste immerhin 100 Meter.

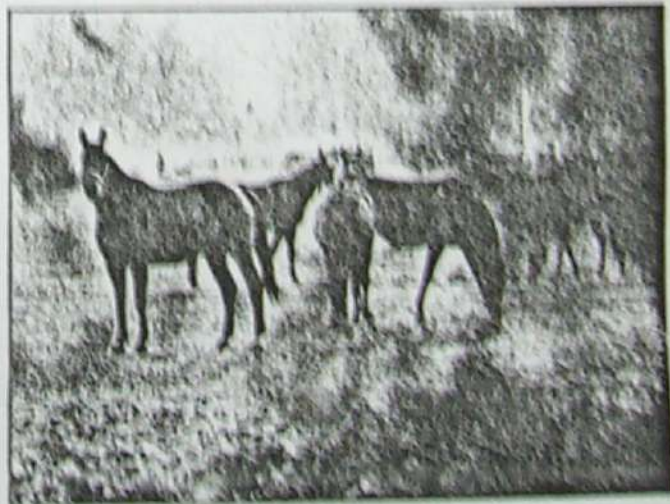

Die masurischen «Wielkopolski» sind eine robuste Kreuzung aus Trakehner- und Hannoveranerblut

Wörter und ihre Bedeutung aus der Oberländer Mundart

Aust	-	Ernte	zimo, plin, zhar, wudnyj
Bleech	-	Bleiche	plin, bialozj, bialeniz, blich
Boxe	-	Eosen	spolnie
Dittchen	-	Zehnpfennigstück	manete 10 fainona
Deiweil	-	Teufel	diabul
Diester	-	Dunkel	I ciemni II ciemniatoci, pycha
Farien	-	Zucker	Cukier
Froden	-	Dampf	potocnie, trach, para
Fupp	-	Tasche	teuka, tuba
Komst	-	Kohl	wagel
Kobbel	-	Pferdestute	Zgrabio
Kurbches	-	Stiefel	patona, kupa, sztywnic
Kadik	-	Wacholder	jatowic, jatowicki
Kladasch	-	Kleider	odzieci
Kruschkebohm	-	Birnenbaum	grusa
Keilche	-	Klöße	kluski, tyniuch
Kerch	-	Kirche	Kosciol
Koss	-	Ziege	Koz
Lorbaß	-	Bengel	Schurik, malec, smygl
Lucht	-	Dachboden	strych, poddasie
Marjell	-	Mädchen	dziewczyna, luba, skochana
Pede	-	Trage	maszta, masze
Pitech	-	Peitsche	bat, bicz
Pracher	-	Bettler	zabrak
Pingel	-	Beutel	worek, torba, kiew, sakawka, pytel
Poggen	-	Frösche	Zaba
Prassel	-	Knüppel	kij, druz, patka
Plachandern	-	Tratschen	plotkowi, traktaci
Seger	-	Uhr	Zeparek, godzina
Schischeln	-	Flüstern	szepcawic, szepc
Schniebsche	-	Schnupftabak	tabaka
Schlorryn	-	Holspantoffeln	drzewiak
Wocken	-	Spinnrad	Karawatek
Zich	-	Kissenbezog	posawka, powisuka
Zogel	-	Schwanz	ogon
Zippel	-	Zwiebel	cebula

Die Dokumentation wurde von mir nach bestem Wissen
1979/80 zusammengestellt.
Eventuelle Unstimmigkeiten oder Verwechslungen
bitte ich nach den 41 Jahren zu entschuldigen.

Herbert Schmittke

3064 Heeßen/Bad Eilsen Februar 1981
Hauptstr. 15.